民國日報

THE REPUBLICAN DAILY NEWS

中華民國十一年十月六日（即舊歷八月十六日）（星期五）

電話四千八百十六號

第二千三百九十八號

今日四張售大洋三分

定報章程（郵費在內）全年九元半年五元三個月三元歐美各埠全年十六元半年九元以上均照大洋計算寄費在內郵票九五折計算

廣告刊例　特等新聞下端五行起碼每日每行三角頭等二行起碼每日每行大洋一元二角後幅三行起碼每行六角短行每字七毫英寸二方寸起碼每寸每日二角五分

南洋甲種商業學校恭謝　孫大總統賜匾

昨日敝校蒙　孫大總統賜匾親書橫額一方文曰「均無貧」四字用特登報藉伸謝忱　南洋甲種商業學校公啟

本館開設在上海河南路第十二號十三號（三茅閣橋北首）

上海公司擇於夏曆八月十六日開幕大廉價

本公司全部裝修未竣　四部先行交易　地址三馬路西畫錦里　電話中央二二八三

皮貨部　衣服部　呢絨部　西裝部

光華眼鏡公司十週紀念特別減價

本公司自創設迄今已十移寒暑矣對於驗光之準確裝合之舒服式樣之美麗製造之精良物質之堅牢價格之相宜早在諸君洞悉中茲蒙各界士女之惠顧不勝榮幸茲適十週紀念各貨一律大減價照平時價目一律八折更備贈品留作紀念藉以答謝昔日之盛意尚希今後之賜顧

上海英大馬路大慶里口　光華眼鏡公司謹啓

謹謝賜賻

衡陽劉公諱淇仙逝蒙　孫大總統及同志諸君賻助殮殯特此登報鳴謝謹將收支款目開列于後　收入　孫大總統洋一百元　柏烈武洋五元　吳梅生洋十元　孫伯蘭洋十五元　沈仲俊洋七元　高俊年洋五元　林大松　黃子顯　易漢卿　黃金鰲　蕭錫蕃　易蔭成　劉濮亭各洋二元　彭餘生洋三元　沈仲君洋一元　以上共收洋一百六十元　支出共計洋一百五十四元二角　出入相抵餘洋五元八角（此款歸七內做功德之用）以上帳目經同人核算無誤　黃子顯　沈仲俊　吳梅生　黃駿聲　陳國珍　唐方嵐　沈仲君同啟

▲旭報定期出版▼

本報定雙十節出版謹將組織大綱及內容露佈如下（一）宗旨　擁護正義保障民治促成國家統一（二）態度　取公開的態度無論何欄均歡迎投稿（三）主張　不畏強禦褒善貶惡希政治入於軌道民治（四）組織　經理康商皓先生協理三人梁素夷劉心雲（兼營業部長）蘇小泉（兼庶務部長）諸先生董事凌子璜先生編輯部長梁素夷先生編輯主任江季子編輯員牛霹生徐枕亞陳景新陳贛一錢譚譚張鳳九李猛慢徐松石諸先生（五）內容　每日出三大張材料豐富消息靈敏（六）增刊　每星期附送一張（七）館址　上海望平街二百另二號

北京國風日報第三次恢復啓事

本報因主持正義屢遭摧殘今者同人重來燕市得再與言論界諸君子相周旋快何如之擬定每日出一正張並一副刊正張四版專錄時論新聞副刊定名「學匯」博登新舊文學歡迎投稿准於雙十節出版各省通信及學匯投稿務請於十月九號以前惠寄為盼特此預告　地址北京騾馬市大街魏染胡同門牌二十九號

訃告

衡陽劉公諱淇字海樓前清道職於鼎革奔馳數省運動響應俾締民國功績照然厥後護法組織需款耗盡宦囊豪無吝言令人欽佩突於陽歷十月一號病終滬寓（法界太平橋三慶里十二號）既無家屬又乏棺衾貧不能殮殯竪者酸鼻念切同志不忍坐視爰約同人公懇同志諸君憐情賻助用克殮殯不勝代感特此訃聞

柏子儀　彭伯威　鄧嘉緝　程公俠　丁士杰　楊玉山　黃俊昇　仇鼇燮　吳梅生　曹劍峰　李才輝　唐方嵐　黃子顯　楊嘯天　沈仲俊等

中華美術大學文藝研究會徵集會員通告

吾國文學書畫譽滿全球為東方文化之特自新學昌而斯道絕但歐州各國方日事研求也世界美術之峰極其在斯乎本大學以保存國粹為己任創立此會期與海內關心文化之士共相討論不限資格不求年歲不計學費有無　校長周湘啓

自士大夫至男女學生俱可入會簡章函索即寄十月十一日開始研究隨時可以入會　校址上海尚文門（即小西門口）

日新洋裝金銀首飾號新張廣告

本號專售洋裝時欵金銀首飾器皿精鑲珠鑽玉石鑲工細緻式樣維新且新張伊始取價格外從廉如蒙惠顧無任歡迎　舖在虹口百老匯路一百五十九號

大正五年正月念三號第三種郵便物認可

雅達烟公司　三五牌

上等社會均皆歡迎

烟絲精選寰球馳名

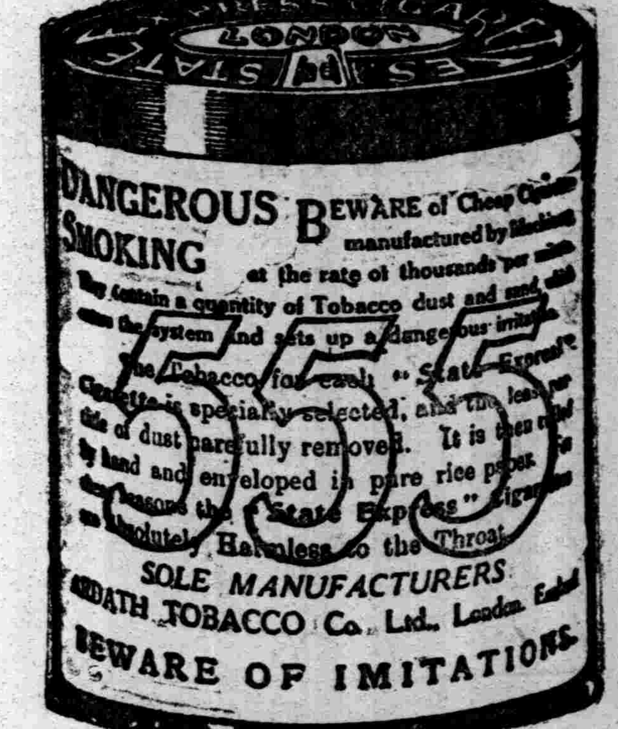

上品香烟

全球各埠均有出售

久勝洋行煤氣引擎

本行代表英國國家煤氣引擎廠發行各種煤氣引擎及鍋爐此種煤氣引擎為發動機之最佳者其機件之堅固燃料之節省管理之便易早已馳名全球極合各工廠之用馬力自一匹至二千四百匹皆備且有現貨在滬如蒙惠顧無任歡迎　上海四川路一百廿九號　電話中央二百〇八

請客須以大前門香烟麻表欵待之誼

大前門香烟係最先在中國製造之上等香烟

每包十枝每聽五十枝

恭謝 孫大總統賜匾

敝會開幕蒙 孫大總統特派代表謝君良牧前來致祝昨日又由何司令俠賣到親筆手書橫額一方文曰(天下爲公)四字用特登報藉伸謝忱敝會全體同人恭祝 孫大總統萬歲 大埔旅滬同鄉會公啓

華洋義振會緊要啟事

夙仰 中外善長海外僑胞對於各項災振或慷慨捐輸或熱心勸募久爲本會同人所感戴此次捐二除蒙款指定捐助防災或其他災振用項外悉數撥作急振之需謹此布告伏希 善鑒

本會前因江浙皖三省水災奇重籌辦理振務并經登報聲明辦至本年陽歷六月底爲終了時期詎料上次振務正在結束之時始則汕頭風災現又値浙省各屬迭遭颱雨山洪暴發被災之重較去尤慘昨經本會決議賡續辦理振濟此次軍羅浩劫仍乞 俯念哀鴻源源接濟渥荷 仁漿感無旣極本會所收

馬玉山糖果餅乾公司廣告

國貨徵銷場

啟者本公司自置洋樓在南京路一百七十三號裝修已竣擇期夏歷八月初一日先行遷入照常營業由開市日起至八月十五日止各貨品均收九折俟二樓國貨徵銷場佈置完善定于八月初十日正式開幕茲將本場預備招商設店分部營業如下

各省名茶 綢緞綾羅 陶瓷器皿 土布絨毯 福州漆器 燒青銅器
馳名好酒 雪茄香烟 絲巾鞋襪 化粧香品 應驗良藥 四時水菓
茶食禮品 珠寶玉器 各種笠彩 美術圖畫 玻璃器皿 花木盆景
罐頭食品 金銀首飾 帽傘氊蓆 文房儀器 南貨海味 兒童玩具
茶室點心 新衣皮麥 藤皮夾袋 各式衣箱 各省乾菓 搪瓷家具

場內附設陳列所以備出品家存放樣子不收費用如欲取閱(陳列出品)(招商營業)及(寄售)等章程請按址函索或面商辦法均樂歡迎

謀洋務職事之利器

限一月畢業 另設特別班

本社發明閉眼術打字專科已十五年功課完備教法精善淘爲各打字社冠現備洋行機用新式機器數十餘種並不隻隻同樣一經來學即能閉目打字三個月精熟能用各種通器故謀業輒得優勝隨時加教速記簿記畢業後並能介紹生意欲閱詳章來取 虹口乍浦路聯安里振華學社啟

駐滬紹屬水災籌振會乞振

收款處(北市)中國銀行中央信託公司永豐安裕怡大均泰承裕五莊(南市)義昌恆康兩莊及同鄉會事務所掣取收條由本會登報鳴謝 會長徐乾麟 副會長孫蘅人 王頌堅 經濟董事宋漢章 田祈原 王鞠如 殿成德 賑務主任田時霖等同啟

英文書翰鑰

陳光益黃議編 精裝全一冊 定價一元五角

英語會話鑰

陳嘉編 袖珍精裝一冊 定價一元五角

(紀念廉價五折)

寫信，談話，是社交上，事業上最緊要的關節。這兩部書，材料極豐富，足供一般人的參考；組織極完密，凡寫信，談話的機竅，指點得非常明白。實在是社交上事業上的兩個智囊。

上海棋盤街 羣益書社

商務印書館

諸君欲以廉價購置名家小說請勿失此機會

小說六十種 大廉價 陰曆八月底截止 購請從速

特選名家小說六十種分作五類發售每類十二種二十冊印有詳目奉贈售價如下

⊙單購一類 定價六元餘 今售三元
⊙合購二類 定價十二元餘 今售五元
⊙合購三類 定價十九元餘 今售六元
⊙合購四類 定價廿五元餘 今售七元半
⊙合購五類 定價卅二元半 今售九元

民智書局

新刊義務學校適用教科書

中國歷史講義 陳霞編著 每冊七分
自然科學常識講義 侯紹裘編著 每冊一角

現在許多失學男女 急要補習教育 但是苦於沒有適當教材 欲灌輸普通常識 殊感困難 這兩本講義剛剛適應這個要求而出 歷史講義的優點 能於極簡略中連類及於學術思想宗教文化等等 自然科學常識講義 讀了便能得着植物學動物學礦物學生理學種種常識 一般急要補習教育的男女 及義務學校學生 應該人手一冊 以供誦讀 凡熱心於通俗教育者 也應備存一本 以資參攷

總發行上海民智書局

言論

善變主義的手段

陳炯明在漳州的時候，就有附和赤色化的名聲；回了廣東後，也有些半真半假的行爲。外國人有不知內容的，還說甚麼吳佩孚親英，孫中山親美，陳炯明親俄；這種影響揣度的話頭，也曾在外國報紙上看見過。究竟陳炯明眞是赤色化嗎？眞是親俄嗎？我想要反抗孫總統，而又因孫總統底主張純正態度鮮明，更不能拿保守主義復古主義的方法來反對，就想出巧法兒來，取比較孫總統更進一步而不合現在國情的主義來假冒，博一般無經驗閱歷而有勇氣熱心的青年的歡心，一方面藉共產打擊孫總統的民生主義，一方面藉勞農專制名目以行其武力獨斷。人家說他赤色化，說他是布爾札維克信徒，他也絲毫不避忌；因爲頭上還戴着一個孫總統，對外之事，他不負責任，外國人必以爲是孫總統有這種主張，絕不致集矢於他。現在呢，他反叛成功了，獨霸成功了，他要極力洗刷他從前赤化的名譽，所以宣布中德俄聯盟密函，以討好於英美等國人，表示他非赤化；一方面藉以挑撥英美等國對孫總統的感情，阻礙孫總統國際上的活動。中外人民都應該知道孫總統主張純正，適合現在國情，從前旣沒有過激的色彩，現在縱誣衊也誣不上去；至於陳炯明，他祇是一個利己主義，凡可以用爲利己主義手段的，莫說共產可以假借，卽賣國亦可實行。但看月前廣東全省的礦產，不都被他賣了嗎？強盜打刦，先假扮良善商人；可憐廣東人民，都被他從前的假面具欺矇了，現在覺悟了麼？「惡石」

本社專電

北京

●節關勉強渡過．共支出六百餘萬．今日各署均停辦公事．閣因吳佩孚來電．對閣事有主張．數閣員特開密議．五日

●王寵惠羅文幹昨見黎．請節後速覓替人．黎慰留．五日

●高凌霨昨赴保定．商閣事．五日

●吳佩孚電常(德啟)周雨師．助李厚基攻許．請速撥欵．五日

●杜錫珪電．海軍非給餉．不能赴閩．五日

●吳佩孚電請任李廷玉贛北鎮守使．卽飭謝遠涵赴任．李亦電告已將省長印交蔡成勳暫管．五日

●屈映光運動長浙．已成熟．惟恐浙盧反對．昨由王寵惠去電．請求同意．五日

●院對參院所提撤回浙省咨軍案．已駁回．五日

●節前共給保六十萬．洛五十萬．海軍四十萬．五日

●參院定文日(十二)開選舉議長預備會．五日

●黎擬任袁祖銘黔軍務督辦．五日

●稽核洋會辦改任英人衛洛．五日

●黎任郭泰祺秘書．五日

●徐謙將來京佈道．五日

●李厚基代表胡恩光赴保定乞援．四日

●京榆車昨中途失愼．今京車至天津止．四日

廈門

●李厚基今日離福州．五日

譯電

▲預備逃走之李厚基

路透社五日北京電 李厚基電令駐京代表請北政府相助、李之代表擬遵令於日內赴保洛與曹吳討論此事、

東方社四日福州電 傳王永泉於昨日午前、向李厚基發最後通告、限二十四小時內退去、聞李已準備退走、

▲粵議員質問陳席儒借欵

東方社四日廣東電 省議會議員、提出質問書於省長署、問省長是否有擅自借款之權、並要求將二百萬磅借欵之用途及担保明示、其書之後、且附記限三日內囘答、

▲一綫曙光中(之)近東時局

▲墨達尼亞會議開幕……進行中有兩重障碍……會議之三大目的

路透社四日倫敦電 孟却斯德指導報云、英國會集議時、獨立自由黨將要求政府發表自九月十五日起至月底止危機四伏之十六日中所發之文電、聞英政府在希臘革命後完全改變其態度、致有二十九日以哀的美敦書送交基瑪爾之說、但哈林頓將軍不允遞交哀的美敦書、而英艦隊司令白羅克與英高等委員任波爾二人亦皆贊成哈林頓之主張、獨立自由黨以爲英帝國之得免戰禍、實賴哈林頓維持之力、孟却斯德指導報著一社論、謂目前大局混沌不明、頗堪憂慮、而政府態度又絕不和平、國人宜鼓起輿論、勿使政府再鑄大錯、致爲國家之患云、

路透社四日君士坦丁電 英代表總部電稱、墨達尼亞會議三日午後三時開幕、進行尙堪滿意、土代表伊斯麥將軍一再發出通告致國民軍、諭令務避衝突、國民黨已接受協約國公牒之原則云、法代表總部電稱、協約國司令與伊斯美將軍集議時、賴雙方態度和平、凡爲磋商基礎之條欵、大都得有同意、而無困難、晚間八時散會、今晨十時復議、協約國司令於未開會時互換對於土代表各種非根本的反對之意見、一般印象甚好云、英法公報皆謂希臘軍事代表團今日可到墨達尼亞、基瑪爾現已抵安戈拉、

路透社四日倫敦電 墨達尼亞會議因事有須極端秘密者、不許新聞記者旁聽、今日英人評論家謂有兩種障碍、將使土希休戰條欵不能立卽解決、卽希臘不允退出塞拉斯與土國要求英軍退出恰萊克是、英國對於撤兵之態度、仍甚堅硬、至於希臘方面、則維尼齊諾氏聞已請新政府承認時局中之事實、否則渠不願担任爲希臘在外代表、希臘甚以土國卽將佔領東塞拉斯爲慮、倫敦則謂九月二十三日協約國公牒已明規定未在大會解決以前協約國應管理東塞拉斯、蓋協約國之目的一面欲使希軍退出、一面不許土軍登陸、以免助長巴爾幹半島之戰禍地、協約國派赴塞斯之委員團業已出發、想居民當可聽從各委員之勸諭、靜待最後之解決、

路透社四日君士坦丁電 哈林頓將軍在墨達尼亞開會時、致演說詞、說明此會之目的如下、一停止戰事、二決定應請希軍退出之界綫、三並籌議希臘退兵及以治權交與土國之詳則、三籌備和會、土代表在未試驗協約國以塞拉斯交還土國之誠意時、不注意於治權之詳則、但旣聞塞拉斯交還與否視土國接受協約國公牒與否而定之說、伊斯美將軍卽謂土國已正式接受來牒之原則、法代表查披將軍乃草擬關於治權之議案、會議歷五小時之久、歡然而散、

路透社五日倫敦電 泰晤士報載維尼齊諾氏之函後、安戈拉政府代表賴查德氏投函駁之、謂目前之糾紛、維氏實尸其咎、如維氏今日之建議見諸實行、則將來結果必較因一九一九年採用維氏政策而發生者尤爲慘惡云、賴氏指斥希人虐待他國人民、並謂君士坦丁與東塞拉斯之希人不足四十萬。

路透社四日巴黎電 尼特將軍已被任爲希軍司令、希皇康士丹丁遜位令在送往印局之途中遺失、現信乃爲軍官扣留、以阻其付印、前相稱渠於此事並無所知、惟允將康士丹丁所致其述遜位問題之一書交與新相、

路透社四日倫敦電 據雅典半官電稱、土軍砲轟愛伐里運送難民之美國驅逐艦、惟此說尙未證實、

路透社四日倫敦電 聞維尼齊洛氏今日謁見美大使哈維大佐「請美國干涉近東事務」並勸協約國派兵管理塞拉斯、至基督教徒全行出境而後已

路透社四日巴黎電 法總理普恩賚允於星期五日接見維尼齊洛氏、

海 附 小兒諸症與大人不同即常有輕即變重重即不起所在

衛醫院
設小兒科療養院
多有以故小兒病……
特設小兒專科療養院以求盡善育兒者其慎諸
院址北四川路武昌路口　電話北一九八九

要聞

▲北京學生國慶日裁兵運動

東方社五日北京電　北京學生等、定國慶日街遊行、舉行裁兵示威運動、昨日已由各團體代表集議準備矣、

▲北大今纔上課

路透社五日北京電　北大教員已得俸若干、將於明日上課、

▲萬國勞工開世界和平會

路透社四日亞姆斯特丹電　萬國職工會聯合會自稱代表勞工二千萬人、已定期十二月十日開世界和平會議、凡和平合作、勞工團體卽敵對之萬國勞工大會均被邀派代表與會、

▲列甯已回任視事

路透社四日柏林電　莫斯科消息、列甯氏因近東問題吃緊、及因英俄所協訂之俄亞黎理公司合同之故、已違醫士之言回任視事、

▲印度突起猛烈革命

路透社五日倫敦電　每日新聞亞拉哈巴訪員電稱、據印度本加白消息、亞加利之騷動、現驟變爲猛烈革命運動、加以印度全部現有祕密宣傳、致大局更形阽危、訪員聞囘教敎長委員會現邀安戈拉、伊拉克、埃及、波斯及其他數國政府派代表參與十二月間舉行之教務會議、據喀爾喀特銷息、該委員會決議以飛機一架贈與基瑪爾將軍、

借債捐官之政府

（北京特約通信員鴟夷）

▲破格發給軍餉
▲特別優待議員
▲敎育界無輪將之必要

現在之北京政府、無一法律可資遵守、無一政策見諸實行、故人皆謂之「借債度日」、然試一窺當局之種種行動、則又不僅僅度日而已、其得官也、必費種種手續、及其既得而維持之、又必費盡種種手續、故就政府本身言、得謂之借債度日、而就代表政府之個人言、則實爲借債捐官、不過其負此出錢之責任者、乃吾儕人民、而非政府當局而已、

十月三日北京順天時報、新聞欄云、

「現內閣不穩消息、各報均有記載、府院對此頗爲注意、在某邸招集閣員、討論結果、保定方面、決將欠餉、儘節前先付三百萬、節後再陸續付清、一面派員赴津、向前某省長疏通、併託其代向某首領陳述中央爲難苦衷………」

查此次十一年公債之發行、原約定用途、不能支付軍餉、所謂節前先付三百萬、果何爲者、況軍閥既盡行截留地方收入、並勢力範圍內之鐵路收入、亦刦取之、又安有附益之必要、此自國民視之、自不得不認爲王寵惠等一種作官之保險費、

同日同報又云、

國會方面、託某議長、向各派議員、極爲疏解、……謂政府接唐閣退還咨文後、參衆兩院第二期常會適値閉會之期、……所以從權辦理、歸兩院諸君諒鑒云云、……某議長方面、除日前已設法籌撥國會經費三十萬元外、茲擬於八厘公債項下、再撥一百二十萬元、以充國會經費、並擬有種種優待議員辦法、……

自吾人觀之、國會之行使同意權、至少亦須內閣有一種政見之提出、供國會之硏究、以定從違、而專以國會經費及優待議員爲前提、未免使國民齒冷、且不特使人民對於政府之不快而已、又大足增長其厭惡國會之心理、然府院之所以不恤爲此者、一言以蔽之、日以鬻易官而已、

自閣員借債捐官之術大行、而各部司員之困苦、愈益墮入無告之窮境、蓋一面有武人對於政府、爲實力上之担保、一面有國會對於政府、爲政治上之擔保、而其他乃可置之勿論、此今日府院活動之精神也、如是敎育部又開索薪會議、請觀十月三日順天時報所載、

敎育部人員、昨日忽發出一種通知、自二十八日起、每日上午十一時、在本部閱報室、開全體索薪大會、……如二三日內無辦法、對湯爾和、當謀以最後之手段應付云、

敎職員界在今日政治上之活動、不失爲一種之新勢力、然其力只能直接及於社會、而不能直接操縱政府、故代表政府者、實行借債捐官之政策時、自不能與軍閥及國會、爲同等的踊躍輸將、依十二月三日京報所載、

敎職員尙在力索一個半月之經費、而王寵惠則謂發價七成、已算幫忙云云

據吾人所見、敎職員之欠薪、其價値決不劣於軍隊之欠餉、王寵惠既能違反「借債用途不作軍餉」之預約、既以三百萬送保定、何獨無欵補發敎職員之一個薪水、此自非有特別理由不能說明、說明之道、亦惟有謂之借債捐官、較爲妥當耳、

十月三日

濟南社會之一瞥

（北京特約通信員鴟夷）

▲旅館車夫之欺詐
▲名勝市場之大槪
▲保守色彩之濃厚

記者偕一友人、於九月二十九日、由北京赴天津、三十日到濟南、十月一日夜由濟南回至天津、旅行中略有聞見、拉雜錄之、以餉閱者、

到濟南下車時覓一客棧、費盡千氣萬力、實出吾人意料之外、蓋濟南實爲北方有數之商埠也、初至一棧、看其房屋破舊、骯髒不堪、而其價値、則高出京津中等旅館一倍、余等甚爲駭異、棄之而去、而主人堅不放行、謂可以講價、余等益不解、乃僱人力車以行、依京津旅行指南所載之旅館索之、而車夫則云無有此棧、現又一車夫來云「我拉你至此棧」、行數步、輒放下曰「至矣」余曰、此非余所指之棧也、車夫曰、此棧卽該棧之易名者、余初至此地、只好任其擺布、觀其房屋破舊、則朽敗殆甚於前、余不得已、乃暫租一房、另覓一酒館、覓出酒館中茶房之指示、易一中等棧房、乃始得一棲息之所、

次日(卽十月一日)問之棧房主人、乃悉濟南名勝、有趵突泉、廣智院、大明湖等處、僱一人力車、先至趵突泉、泉在呂純陽廟中、廟中爲一市場、小商環集、有小茶肆、及校書歌唱之所、惟陳設朽爛、人工上殊無純緻、廟中有溪流、環呂仙之殿而過、溪水淸冽、與濃碧之水草相映、實具天然之美、溪流中央、有泉水從地中湧出、其圓如半球者三、直徑可二尺以上、滾滾不息、眞奇觀也、

大明湖、在濟南城內北隅、大致與金陵之莫愁湖相似、中有歷下亭、北極廟、張公祠諸勝、惟歷下亭稍有可觀、餘皆平平耳、湖之特色、在其水之淸潔、蓋濟南城中、無處無泉水也、蘆葦高丈餘、界爲蓮池、致礙遠矚、舟行蘆葦中、如入小港、遊人亦少、是日往來者、惟數日本人與由鄉村來者十餘輩耳、

湖旁有山東圖書館、中砌假石山及水池、稍有花木、微具丘壑、博物館中各陳列品、年久腐爛、無可觀者、另有金石保存所、內容亦不甚豐富、

濟南局勢雄偉、城內街市、一仍舊貫、城外新開市場、各種建築、粗具規模、惟尙在草創時代、不甚繁盛、旅店酒館娼寮澡堂、均極冷落、余與友人入一澡堂、經一時許、沐浴者才三人耳、故每至九時以後、卽已收市、

日本人勢力極大、街頭無處不有日本人、其住宅櫛比於馬路旁、占新開市場極大之面積、此外華人居住之街、亦到處有日本商店、

濟南車站、建築極精緻、比天津浦口、更爲華麗、另有膠濟車站、純由日本人支配、其所標之行車時刻價目表、皆以日本式之漢字書之、(例於書圓爲田、書錢爲夷)、大門柱一硃紅色之日本郵箱、

濟南風俗、比之各埠、頗現一種極保守的色彩、男子多數、仍蓄有辮髮、女子十二三歲者、尙在纏足、報紙文字、不甚曉暢、茶館中、仍大書「莫談國事」字樣、

余此次本擬由濟南前行、游覽泰安曲阜、一瞻泰岱孔陵之勝、然以不勝旅館車夫之敲詐、乃遂廢然而返、此因由於吾人游興不濃、與經濟力之缺乏、(濟南旅館生活、高等者每日六元、加以零用、非十元以上不辦、而其次者、則骯髒齷齪、不堪入目、殆無中流社會之遊人活動之餘地)、然一般社會之缺乏社會性、亦一大原因也、故不禁感慨係之、

十月二日

魯案細目要簽字了

▲各項內容還沒宣布

魯案細目協定、經中日委員協議結果、一切重要問題、大體俱已解決、茲聞魯案善後督辦王正廷、擬於日內前赴濟南、將各項問題情形、對魯省各團體明白宣布、隨卽回京、會同日委員籌商結束手續、預定本月十五日內以前實行簽字云云、

汪精衛到奉後之談話

東方社奉天電云、目下來奉之孫文氏代表汪兆銘、受中國各方面之歡迎、將孫氏之時事意見、向各處剴切說明、三日晚、旅奉日本記者團有志者、招宴汪氏、就於其來奉之使命及時事問題、探聽其意見、汪氏曰、余之來奉、因張氏歡派使者至孫氏處、故特來答禮、次則基於八月十五日之宣言、關於統一問題、廢督裁兵時又求張氏對斯意見、而供研究討議、以資國家救濟之策耳、如胡漢民氏之至天津、張繼氏之赴至保定、亦不外此意也、惟段張與孫之關係、由來已久、若謂奉直戰爭後、對於直派而然、則其間有多少之差異可知焉、余來奉以來、屢與張氏會見、交換政治意見、張氏極虛心坦懷、欲聽孫氏之意見、但余今已非卽欲取得何等效果而歸、故如外間所傳孫張提攜之成否如何、殊非今日所當言也、

中俄會議六要目

▲越飛到北庭之猜測

俄國總代表越飛氏、已於三日上午十時餘抵京、至其寓所後、卽通知外交部、謂他六日後卽將到部訪問總長、屆時談及中俄會議開幕問題、日屬意計中事、今日俄事委員會開會時、對此略有討論、并對於中俄間一切懸案、有所籌商、觀測各方面之形勢、中俄會議或可於本月中旬開幕云、

據外人所傳之消息、中俄會議之重要事項、當有下述六種、一中俄通商條約、二中東鐵路問題、三庫倫撤兵問題、四松花黑龍兩江航權問題、五俄國租界問題、六俄國使館收回問題云、

北庭財部避債無術

▲軍警費之東挪西扯
▲王家襄等坐索經費
▲討債者不下百餘起

北京函、王內閣在秋節前無問題、早經報告、日來政聞、無甚可述、今日所得報告、祇各機關對財部索欠一事、據聞各機關人員、因節關只有二天、恐慌特甚、昨日(二日)至財政部索債者、共計有百餘起之多、財政部均應允於今日(三日)發給若干、以資點綴、惟國會經費、因王家襄與景濂張伯烈等親自出馬、到財政部坐索、自上午十時候起、至下午一時、始得兩院九月份之七成經費、共計二十八萬元之鉅欵、完全領去、聞吳王回院後、卽已發出通知、請全體議員到院每人先領二百八十元、其餘俟華比銀行電報到京、再補發八月分歲費云、又據財政界某要人所述消息、此次節關、北政府除以十一年八厘公債公餘約白萬補充、但該公債支配表內、頗多未列入之機關、如政治善後討論會、將軍府等、均未霑其惠、連日該各機關代表、與羅糾纏不已、並攻擊當局支配不勻、政府不得已乃允以有利兌換券及鹽餘、酌量分配若干、藉以點綴、又查鹽餘一項、八月分雖有四百萬上下、因張英華時代已挪用不少、所餘無幾、至多不過一百五十萬、除去其他折扣、不過約百萬元、故各機關分配、當以六成或七成、現欵三成或四成之事、惟鹽餘須三日始能發放、財政部自二日起、已忙於擬定分配數目、本日閣議、當提出討論通過、通過後、卽照分配與各機關、至於軍警餉項、則已決定發足一個半月、此欵係由治安秩序維持出頭與中外銀行團交涉、向順直水利基金項下移用七十萬元、由財政部承認、惟因日本方面反對甚力、幾乎弄僵、至一日晚間、經各方面設法疏解、日本方面、始不反對、惟仍要求必須用以維持秩序、絲毫不准流用於軍費、聞此項的欵、今日當交付各該長官、而其餘各機關經費、則儘於四日上午十二時以前發放云、

三日

張作霖擴充軍備之進行

▲訂購製造軍械機器
▲收買威卓俄國軍艦

大阪朝日新聞奉天函云、張作霖自直奉戰後、深感軍械不足之痛苦、已以私產爲擴充軍備之用、聞僅子彈一項、已值二千萬元、蓋奉軍所最缺乏者、爲步鎗子彈、預計每一次戰爭、至少亦須五千萬粒、而奉天兵工廠每一日製造能力、不過三萬粒、張氏因向丹麥定購能造各數軍械子彈之製造機、預計不日可運到上海、價値八十萬元、一說値二百萬元、又投數十萬鉅資、添設兵工廠各部分、由日本大倉組爲之担任工程、聞本年內當再投五十萬元、以建築銃砲彈製造工廠、又日前聘來之俄國高等造幣廠技師五人、業於數日前抵奉、奉天現有俄國造幣工人二十餘名、最近張氏並向某美國人購入多數軍用電報電話材料多量之鉼、價値五十萬元、現在又向各地招募新兵、從事訓練、又張氏因前此直奉戰爭、當時直軍曾用軍艦在營口山海關一帶海面游弋、援助陸軍、致奉軍受非常痛苦、而自己所能支配之軍艦、則僅有遼河河防砲艦四艘、完全不能用於海防、故擬擴充海軍、曾多方設法、此次已決定由海參威繫留中之俄國政府時代之軍艦七艘中、購用三艘、不日卽當駛至營口、以備不測、並聞張氏更擬將其餘四艘、亦全數購買、現正在籌欵中云、

一日

時評一

廣州報底笑話

我底朋友T.H.君，他和他們好幾個朋友到了廣州去，他寄了一封信和剪下一小塊大同報的時評來給我，裏面他說：「你們大百姓可以安心麼？我們小百姓已經可以安心了，哈——哈哈——一笑話！」呀！我見了使我笑得腸腹都笑痛轉不過氣來，我不想多說了。將那笑話批評了幾句，寫在下面：

「阿銳不要再做夢了！」廣州近來的報紙，揑造新聞的手段，眞是無奇不有了。以前有一個報，被陳獨秀已經揭破他的內幕了，現在廣州大同報的盲記者，叫做阿銳的，做了一篇時評，題爲「我們小百姓可以安心了」，說：「李烈鈞將赴美了，許崇智既抵滬了」，中堅人物各抱消極態度，還有誰來搗亂哩」這樣來證明替陳逆衞護，叫眞我捧腹叫絕呀。

無謂

十月三日

上海療毒院　法界嵩山路補房西首仁和里後面

地處幽靜最爲合宜病家來此無傷於雅
特備德國最新注射器以及電氣消毒器
準毒完備注射老練器械精良確切保障
採用德美最新內服注射各種特效良藥
本院發明淋病新藥效驗確實斷根最速
新淋及老濁五日至十日絕非欺人之談
梅毒皮膚淋病治療專門　門診半元下
午三時至六時　●特診一元二不拘時刻

炭養燈

汽燈一物用度頗廣因燃點不便故不樂購本公司發售之炭養燈式樣美觀物質耐用燃點及便大小俱全商家住家最爲適宜包用三年印有保張函索請卽附郵票一分附告將此廣告剪下附洋二元可購大絲罩一打四百打爲限
上海南市大東門外大馬頭路 1799　綏越公司白

溽暑已退新秋初度在此氣候過渡之際正疾病蠢動待發之時若咳嗽喉症瘧疾等病皆夏令種根秋深乃發又如虛損諸症此時劇發可虞若欲防微杜漸惟有預備對症之良藥有備無患乃安全之計也

●防治虛損諸病聖藥
人造自來血（補血生精）……大瓶二元　小瓶一元二角
非洲樹皮丸（補虛壯身）……每瓶一元
五洲補天汁（補益先天）……大瓶一元　小瓶一元二角

●防治咳嗽聖藥
潤肺止咳藥……大瓶六角　小瓶四角
化痰止咳露……大瓶七角半　小瓶四角
麥液止咳露……大瓶一元　小瓶五角
導痰保肺露……大瓶八角　小瓶五角
太乙杏仁膠……每盒一元二角

●防治瘧痢聖藥
三陰瘧疾藥……大瓶六角　小瓶三角
神效退熱藥……大瓶六角　小瓶三角半
金鷄納霜丸……大瓶四角　小瓶三角半
紅白痢疾藥……大瓶六角　小瓶三角半
立止腹瀉丸……大瓶四角　小瓶一角

●防治喉症聖藥
喉痛保命藥……每瓶二角半
福民片……每瓶二角

●上海五洲大藥房發行

美大公司國產綢緞八折大競賣

上海四馬路

西醫王楚石醐授花柳專科

三禮拜（星期）（晨）

專以研究花柳學科養成新醫界需科人才課程如六〇六注射法清淋注射法一切藥劑治療欲知詳章附郵三分函索即寄 上海法界南陽橋楚石醫院啟

新發明 耐洗濯 最輕爽 上等的 A.B.C. 內衣 短袜

乃用本廠新發明一種ABC（雕悲思）布所製成的。可作常服穿。很好看的。趨時式樣。男女各界適用。

秋季唯一內衣也。

上海中國內衣織布廠製造　麥根路S六九九號　電話西二九二〇號

本埠永安公司、先施公司、外埠如　北京　天津　廣州　香港　汕頭　廈門……等處之各大洋廣貨店均有出售

中式男裝內衣之一種

送禮

冠生園食品最宜

中秋佳節普通送禮俱用月餅習慣使然不過取其形式而已冠生園發明精美果子如陳皮梅。梅精。南華李。陳皮欖。共和果子。鐵盒菓汁牛肉。鐵盒結汁牛肉以上各種特裝大盒裝璜雅緻面積尺餘鮮艷奪目送禮非常名貴且得人人歡迎每盒大洋五角上海冠生園啟　總發行所九畝地拱辰路　漢口支店後城馬路　上海分館處南京路先施公司永安公司福和公司老大房天祿永安利申成昌老大昌開利公司惠通號均有代售

依巴德電器公司

上海五馬路十三號　電話五百十七號

本館添招各地代派處啓事

本館創辦六年行銷日廣各地愛讀諸君紛紛來函訂閱茲爲便利閱者起見特添招各代派處重訂新章條件從優每份遞寄迅速有願擔任代派者請即函示幷將代派簡章每份大洋一元立即照數寄報奉倘只索閱章程函到即寄

寶塔牌香煙

最新諧談　吃寶塔（澹然）

甲向乙道。我能吃寶塔。你相信麼。乙把頭搖了幾搖。甲道。不信我說吃給你看。說着就把一支寶塔牌香烟拿火點着。一口氣吸下肚去。乙道。這樣寶塔。我比你吃的多了。原來他是從寶塔烟頭一天上市就吃起的。

中國南洋兄弟烟草公司

蔣永亮牙醫生

時間　上午十時至十二時下午二時至五時逾時不候星期休息
醫例　門診一元出診十元
電話　中央四千七百另四號

天蟾舞台八月十六日全體藝員准演拿手好戲　價目　優等三角　特等四角　頭等二角　三層一角

提早開鑼

狸猫換太子　包公出世　二本

請來快看

天蟾舞台八月十六夜戲　價目　花樓九角　特包七角　優廳八角　官廳七角　頭廳四角　三層三角　花樓三角　特等二角　頭等一角　電話中央三七

初次新演　新排四本

狸猫換太子

諸君早臨　客票暫停

新舞台八月十六日戲　價目　三等一角　頭等二角　頭廳四角　花樓月廳五角

鼎盛春秋　李小山　曹甫臣　劉漢臣〈全本〉

嘉興府　許奎官　王九林　趙君倪

千金一笑　甫利

七本濟公活佛　趙　周　鍾鳳林　邱治雲　趙文鳳　夏玉　夏君　周文　汪連月　潤月　珊鳳　文優　游　夏月華　劉漢森

新舞台八月十六夜戲　價目　三等二角　頭等四角　頭廳八角　花樓月廳一元

潞安州　倪金利　劉振庭　劉漢森

〈〉頭　李小山　曹甫臣　許奎官　夏月華

二本閻瑞生　趙文　夏連月　汪珊　趙優游　周君　夏玉鳳　邱文　鍾鳳　劉潤月　王治雲　張九林　明漢臣　達林

大舞台八月十六日　准演文武俠情連台本戲　注意　價目　特廂四角　特廳三角　二廳二角　三層一角

虎將招親　金碧艷　張榮奎

五本宏碧緣　沈韻秋　陳月樓　張桂芬　趙如泉　毛韻珂　賈璧雲　趙竹卿　王祥雲　于振廷

六本宏碧緣　王祥雲　趙竹卿　張桂芬　姚俊卿　趙如泉　小達子　賈璧雲　趙醉梅　應寶蓮　王佳楣　沈韻秋

大舞台八月十六夜戲　新排　宋朝　歷史　機關　彩景　新戲　減價　特別八角　花樓八角　優廳六角　官廳六角　二等四角　正廳二角　三層二角　包廂二角

初次起演

四本狸猫換太子

諸君早臨

法界共舞台男女合演八月十六日戲　電話三千五百十七號

月樓四角　特包三角　官廳三角　特廳二角　頭廳一角　二廳一百念　三層廂一角

李陵碑　胡香樓

拾玉鐲　張菊芬

取金陵　傅蘭英

砂痣　竹翠茹

鐵公雞　寶樹　曹林森（三本）

獻地圖　義　筱月紅

打花鼓　筱香紅

落馬湖　苗勝春

小孟七　露蘭春

湖亭　劉松亭

白牡丹

黛玉葬花　李桂芳

法界共舞台男女合演八月十六夜戲　電話三千五百十七號

大減價　月樓七角　特包六角　官廳六角　特廳五角　頭廳三角　二廳二角　三層廂三角

劉松亭　林樹勛　張菊芬　傅蘭英　李桂芳　林樹森　露蘭春　白牡丹　筱香紅　曹寶義　苗勝春　陳彩霞　許鴻　王文祥　王榮森　蘭

第一美女　昭君

乾坤大劇場八月十六日戲　價　樓上二角　樓下一角

李藩　秀英　湘雲　汾河灣

大廉　三本

七劍十三俠

乾坤大劇場八月十六夜戲　月樓三角　包廂二角　特廳三角　正廳二角　二等一角　一大洋

應時好戲　遊月宮

九本　七劍十三俠

靜安寺路二三七號　夏令配克影戲院　電話西第一一四七號

八月十五十六二天開映明星影片公司攝製

中國滑稽影片　滑稽大王游滬記　勞工之愛情

（日價）六樓九角包廂一元二角（夜價）八廳一樓二包一元五角　時間日二點半至五點　夜九點一刻至十一點　包廂可預定　以定地點南京路貴州路二號明星影片製造公司

笑舞台　英界三頭路口　電話三五一五

新中華劇社

價目　日戲　月樓四角　特別三角　頭廳二角　正廳二等一角　夜戲　月樓七角　特別六角　頭廳四角　正廳二等二角　每逢星期六星期日及准演日戲

第一小生　李悲世　第一名旦　沈映霞　第一老生　李天然

王無能　慎愁　林紅　傅雍　秦容　陳秋　陸聲

十六日夜准演最好新戲

日演　最有價值的悲情慘劇　蔣老五殉情記

夜演　新編奇情新劇　恩怨夫妻

上海永安天韻樓花園　唯一

凡曾在本樓游玩過的諸君。都說佈置得清雅。陳設得美備。的確可以稱得上海最高尚的屋頂樂園。本樓受了許多遊客的交譽稱道。于是越發要放出精神來。無論游藝佈置。總求能滿足游客諸君的意志為目的。際此金風送爽的時候。諸君正可及時行樂。那末不可不光駕到本樓咧。

法國大影戲院　地址在法租界三洋涇橋南首歌舞台原址

禮拜四夜至禮拜日夜

青年俠　第五六集　大四本

冒險長片　加德林歷險記　第三集　大兩本

惡心思　大兩本

欺騙家　大兩本

八月十六日禮拜五日

青年俠　第一二三四集　大八本

雙十節開演特別日戲

新愛倫影戲院　愛倫在舊址　美界海寧路中市

禮拜四夜至禮拜日夜

寶蓮女士傑作　瘋手　第十五十六集　大四本

加德林歷險記　第二集　大兩本

上海從未演過　笑片　無人在家　大二本

茶會　大二本

打濕了　大二本

禮拜五日日戲

九劍黨　第七八集　大四本

特別片　吃醋殺人　大四本

雙十節開演特別日戲

共和影戲院　西門外方浜橋

中秋日日戲　特選滑稽笑片　八本

十六日又加日戲　仍演滑稽　八本

星期四夜戲

奪江山　第十一十二集　四本

二十年之秘密　第三四集　四本

星期二星期四　錯誤

小羊

規避

星期五六　二十年之秘密　第三四集　四本

星期六星期日換片　價目照舊

美國醫學博士　劉尊植

診所　南京路轉角勞合路四百二十一號　時間　上午十至十二點　下午三至五點

診預先掛號●急診隨請隨到●電話中央五八八二

●山海關工潮愈趨愈烈

▲工人第二次露天會議

山海關工人因反對工賊陳宏經及要求改良生活、遂向當局提出六條要求、並於九月二十五號開露天大會、全體表決、堅持到底、誓必得最後的勝利、情形激烈之至、當局見此情形、幷恃揹各地工潮之烈、知工人是不可以欺侮的、却又不肯爽然的來根本解決了、僅於九月三十號單方下了一道上諭式的告示敷衍、工人大譁、全體認爲當局並不以誠意相待、當晚卽全體表決、去快信到當局批駁、並訂於十月一日下午開第三次全體露天大會、工人此時絕非昔比、對於壓迫階級的仇視旣深、而內部組織更極詳密、當其散工出廠的時候、各廠的工人由該廠糾察分隊長持白旗帶領、由糾察總隊長指布着、步武極整齊的到他們開會的地方去、其時會場中已佈置妥當、當中立一大白旗、上書「勞動神聖」四大字、其外各式旗幟不下數十百幅、都書有「是階級鬥爭的表現」「是生死存亡的關頭」「驅逐工賊陳宏經」「從此打破奴隸制」「螻蟻尚且偸生何况人乎」「誓死力爭堅持到底」、…等等標語、一時全場白旗飛舞、萬頭攢動、情形悲壯、有由主席佟惠庭君報告、略謂我們一接到鐵路管理局下來對我們要求條件的批覆、就馬上開了一次委員會、全體認爲不滿意、大衆旣認爲不滿意、我們就抖起精神來、從此奮鬥下去、不達目的誓不終止、旋有唐山代表李君演說謂「唐山方面持派弟到此地與諸君面約、若當局不完全承認我們的要求、山海關一有舉動、唐山方面決以實力來援助、望大家努力進攻勿退縮、」(衆大呼死不退縮)次有秦皇島工友俱樂部代表孟君演說、「敝部成立雖未久、勢力雖薄弱、却與貴部誓同生死、決取一致行動、」(衆大鼓掌)

▲不達目的卽實行罷工

次趙君演說「我們很曉得罷工是極悲慘的事、但當局逼我們到此、雖是火燒也要跳的、陳賊是我們的仇敵、誓不與其幷立、當局再不承認我們的條件、我們全體罷工、(衆大呼罷工)但我還有一點意見、我們要戰勝敵人、必先要肅清內部、於今陳賊情急、或者出此下流手段、來賄買我們、我們要注意以後無論那位工友受人利用、出來破壞團體、我們就以武力對待他、打死他」、最後有王君報告謂本廠職員們、見我們羣情憤激、竟異想天開、想拿大話來嚇我們、才貼一張告示來說、我們若罷工、他就閉門不開廠了、其實我們勞動運動的終極目的、就是收歸一切工廠由工人自己管理、於今他們若閉門不幹了、那正好我們趁此機會收回來我們自己去管理、豈不爽快、末由主席宣告由委員會議決、當局若於三號晚不答復、我們就實行罷工、衆大鼓掌通過、遂散會、全體擺着隊伍回俱樂部了、看這個情形、當局若再不速予答復、怕這個風潮是越鬧越大咧、

●長沙縫紉工人罷工

長沙縫紉工人快郵代電云、全國各報館轉各工團各工友公鑒、同人等爲工貲低薄、生活艱難、要求增加工貲、各店主不獨不允、反將代表六人擅自革除、並以控官相恐嚇、同人等迭與交涉、不得要領、惡劣店主、如此冷酷、實難再忍、同人等爲改良生活、維持人格起見、惟有取最後之手段、業於九月念九號罷工、伏望各地表同情於同人之工友、竭力援助、同人等不勝感激之至、詳細情形、另有宣言奉告、長沙縫紉工人六百五十人同叩、

●北庭簽押井陘礦

津函頃據特別消息、北政府商准直隸行政官、以井陘礦作抵、向英國某資本家押借款二百萬、已於上星期六日簽字井陘礦久爲外人所垂涎、尙未曾得以染指者、現在旣爲政府用欵孔亟之際、此訂殆不爲無因、果爾、則直隸財產將又落於外人之手矣、

●津保間倒王擁顏名單

京訊、國會方面已與保津兩派人、商定節後新內閣之名單、大致業已預定、以顏惠慶爲內閣總理、由保定與國會方面商定、以抵制新外交系及洛系者、將來提出時、大約可以通過、茲將天津昨來電話、傳出新閣之名單錄下、總理兼外交顏惠慶、內務高凌霨、財政王克敏、陸軍張紹曾、海軍李鼎新、司法張國淦、教育湯爾和、農商湯守靖、交通吳毓麟、大理院長石德泉、稅務署長張英華、

又訊昨日閣議散後、王入府報告時、幷述時局多艱、一則財政困窮無法支持、二則閩事日急、難於應付、惟有退避賢路、以免叢脞等語、謂無論如何、大家總要維持過節再說云、

●王郅隆等逃走方法

王郅隆梁鴻志曾毓雋逃脫狀況、頗有趣味、而言人人殊、一說云、東交民巷某君傳出消息、王氏到津後、卽對伊言、閣下知我如何脫出、請猜一下、某君答云、不知、王氏卽繼續說、伊妻向往來於天津及東交民巷間、每出入必帶有行李數件、中有一極大之衣箱、習以爲常、今此因中秋節近、特囑伊妻回天津過節、却暗中令人將衣箱預先弄好、到星期六三十日晚飯後、伊妻將動身之時、卽囑人將行李先送去車站、己乃伏於衣箱中、幷其妻亦不之覺、一到八時二十分、汽笛一聲、遂向天津門出發、迨抵津埠後、妻揭開衣箱、王乃一躍而出、是時疑人疑鬼、舉家錯愕、而已如船板撥開、佛印出來、人焉瘦哉、之佛印矣、梁曾之出東交民巷、比王氏稍後、却又另用一法、其如何由東交民巷出車站、據曾氏對人言、現尙未便說破、留待外間猜度一番、非過一月後、不肯宣布、惟到車站後、則確係用汽車直到天津、與外間所傳者無異、不過外間謂係放出、謂某國人護送、則殊非事實、我已函與某國之駐軍總司令官、表示道歉之意、余之出此、確非彼輩所料云云、曾氏所說、是否替某國人掩飾、記者未敢逆臆、又曾氏現款、多存於東交民巷、昨確已過提去二十萬、是否爲賣放之資、亦無從揣測、惟未到一月以後、曾氏不肯宣布其逃脫之法、則就不妨於此時間與讀者、猜一猜也、

又一說則謂王曾梁三人所以安然逃走之原因、係由銀行界之吳胡兩君豫行布置、一路皆已買通、且有多人保護、幷係係某國人、聞吳某胡某均因與王郅隆有營業上之關係、各種運動費化去十餘萬元之鉅云、

●徐樹錚再出任國事（宣言）

▲在延平設建國軍政制置府

▲以至誠至敬尊奉中山合肥

徐樹錚最近對國事意見、曾見其建國詮眞、及前次通電、刻徐已抵福建延平、宣誓再出任國事、設立建國軍政制置府、並願尊奉孫總統及段合肥爲領導國家根本人、茲錄徐氏通電原文於後、

各報館均鑒、前者樹錚痛念無政府、難安忍默、曾於七月二十一日繕印公函、遍寄各省區道縣學商諮會、以及吏民軍任、附寄建國詮眞、遠希照察、至今兩月間、北京則羣兒相貴、自號總統國會總理總長者、盤踞府院部衙、各利所私、雖所爲員司鏟門停辦、闒院汹毆、仍各好官自爲、覥然不知羞恥、各省則兵潰匪擾、較前益劇、卽北京內外城南苑北苑皆所不免、加之颶風水災、迭苦吾民、而居民上者酣戲如恆、但知搾剝脂膏、趨奉渠帥、竊舐其餘腥以自飫、吾民析骸貧子、有所勿恤、質言之、總京內外不農不商不工而以官謀利者皆吾民之賊而已、吾民何不閉目一想其情狀、思所以自救者乎、京內外詭祕借欵、濫發公債、仍復有加無已、田市失業財政之脈㢠、學校餓斃、人材之源涸、猶且藩鎭爭霸、黨朋肆奸、擾攘營衞、無非金資利慾、而不念及列國共管之訊日迫一日、卽擁多金、亦復何用、彼輩痴懸樹錚何暇與較、惟自顧求髮受書、弱冠從軍、至今一衣一飯、莫非食國之惠、天下舉我者衆、是願我進德也、毀我者亦衆、是責我遷善也、此皆國人之摯愛吾也、丁此國家、安得不捐首頂踵爲國馳驅、卽孤穿逃竄、手無寸鐵、而義誠所振奮、自信此志可貫金石、當日袍澤、必不忍終於棄我、是以比歲經營、罕見成就、而近來結契乃極堅剛、各省區軍將民吏舊好不少、而閩中部分尤多、迭經函電信使分徵禍度汀漳泉延各軍意態、羣願栢從救國、因卽間道先來延平、妥爲籌備、謹於民國十一年十月二日焚香誓天、本此志節、出任國事、力謀統一、冀挽危亡、絲毫私曲、神明殛之、卽於是日設立建國軍政制置府、就日移駐福州、處理一切軍民諸務、標依建國詮眞自列諸目切實辦理、儘德信威力範圍所及、自行其是、他省區將帥以及我舊侶、前此或有嫌怨、一槪蠲除、樹錚決不置懷、後此交結厚薄、一視能否推行建國詮眞爲標、用人求材、亦不離此經緯、不拘何項吏民人士、凡有改正我者、俾吏有益於國者、吾師之、孰能授我以國家全力、使實踐我書所言、聿奏成効者、我尊之、願湛我書爲行事之的、約共安危者、吾與結刎頸之交、修好吾書、願奉約束者、吾卽編爲部曲、不至通國合一復設正統政府之日、無論何人命令、樹錚槪所勿受、惟以至誠至敬尊奉合肥段上將軍祺瑞、中山孫先生文、爲領導國家根本人、猶服從其道義、在今之日、我中華民國非此純潔之二老出任艱鉅、國基萬難乎安、樹錚敢舉此議、明告天下、冀天下有力諸賢、競起圖之、何日見此二老共踐尊位發號施令、樹錚卽日束身服罪、聽俾質訊、卽令頸血洒地、亦有餘甘矣、制置府及地方軍民各官制、陸續制定布達、謹此電檄、伏希明照、樹錚叩、

●俄外長之長春會議決裂

▲說日人太無誠意

京訊、長春會議之俄代表楊森、日昨已抵哈爾濱、今日卽首途赴赤塔、楊氏在哈時、曾云、「大連會議之失敗、猶隱約在吾人回憶中、而長春會議之破裂、又接踵而起、此實遠東時局之危險現象也、初吾人固未料長春會議將陷於現有狀態、故肯欣然赴會、其故有三、一日本已宣言撤兵、且曾使各國週知、則日人決不致食言、二日本已與蘇維埃俄國加入、可證明有與俄國開誠相見之決心、三日本堅請速開會議、足證日人急盼與俄國恢復友誼關係、吾人以上述三項、預測日人態度、以爲日俄會議、決不至再遭失敗矣、不料開會後之日人態度、竟使吾人絕對失望、第一日本代表堅持單獨與遠東共和先訂協定、此種態度、極其曖昧、蓋日本旣不顧如法國之明目攻擊俄國、亦不願如英國之公然與全俄締結商約也、二日本竟欲以大連會議未成立之協定、移爲長春會議之基本協定、殊不知大連會議旣未成立、且時勢已移、絕不能以之爲根據、旋日人復欲修改大連協定、以引吾人墮其計中、三日人於每次會議中、皆提及軍火問題、蓋日人欲藉此遲早必須交還之軍火、以博得有誠意之好譽、而其他一切應交還俄國之利益、則欲置之不問也、四日人竟違背其撤兵宣言、不肯退出俄國土地、謂撤兵須待廟街事件解決之後、方可實行、同時又不願與吾人討論廟街問題、以俄國未被正式承認爲理由、但不知日本何以與未經正式承認之俄國舉行會議也、五吾人要求日本當日軍撤退時、直接將沿海省交還遠東共和國日人則謂須先簽訂協定、方能言和、且屢次强吾人先簽協定、此足見日人無意與吾言和、且尙未忘情於白黨、此外瑣碎之點、以時間短促、未使一一縷述、然上述五項、亦足知日人態度是否果有誠意矣、日本代表在會議席上、態度言辭、均極驕頑强硬、然吾人焉能忍此、今日之俄國、誰能謂其不足與世界强國抗衡、如日本放棄其侵略主義、吾人當願優禮相待、否則吾人亦惟有持相當之態度而已、故會議破裂之原因、固在庫頁島撤兵問題、日本代表態度之驕橫亦爲另一原因」云云、

●戰事收束後之川局

▲軍界要人之行踪

▲火災匪禍之慘刼

重慶通信云、劉成勛以戰事結束、在成都發起全川善後會議、定期在十月四日、並設籌備處於成都、委邱昂青爲軍政籌備主任、政務廳長向楚爲民政籌備主任、駐渝各將領接到此項通電、均先後去電贊同、本月十二日、但懋辛偕余際唐石靑陽由潛州搭福和輪船到渝、連日在總司令部行營同鄧錫侯賴星輝等會議交換川局善後意見、但氏提議二項、賴余鄧石等已一致贊成、提出全川善後會議公決、一爲縮減軍隊、將川中所有軍隊、裁編十師、每師快槍六千隻、二爲廢除軍長制、以師旅爲單位、但氏又擬先將所部一軍裁留三師、(一軍現有三師兩混成旅)並自行解除軍長職務、一面令一軍部人員收束部務、準備撤消、現劉成勛以會期將屆、來電催促但氏等到省與會、但懋辛等均先後西上、至前任總司令劉湘、前因楊森失敗後、同日出城、於九月六號抵嘉、已於九號馳赴峨山、遨遊佛景云、

重慶於九月十七號三更後、臨江門外由大碼頭一帶、延燒至團防局止、共燒去一千數百戶、房屋約七百間、概係中下社會之家、販夫走卒、目覩慘然、是夕焚斃男女兩人、近來渝城對河江北縣各鄉場、均有匪棚、大則一二千人、小則二三百人、長壽涪州兩方面亦屬如是、江北一帶、經三師鄧師長派兵一旅、極力痛剿、現在雖告肅清、然該匪等卽退至長壽界、刻長壽各法團以匪集縣境、民不聊生、迭求速派大隊淸鄉、昨聞匪等又復退至華營山、此山約百里之遙、素爲匪巢、仍屬江北縣所轄、共聚有五六千之多、東大路一帶、匪尙平靜、因七師師長陳國棟、鑒於匪勢猖狂、來往之人、苦於鉛刼、已成路斷人稀之勢、絕無生意、故派大兵限日剿淸、此次東路淸鄉之軍、不出十日、已將東大路疏通、近一二日方有貨挑赴省、然各處之軍、無不與匪通、因匪卽是兵、兵卽是匪、此匪如何剿法、小民生機已盡、誠惟有仰首呼天而已、

●美國對付中國欠債辦法

▲組設顧問委員會

▲研究對華財政利益

世界新聞社云、據美人方面華盛頓確訊、美政府近來對於美國發展在華經濟勢力一層、非常注意、進行不遺餘力、美商在華貿易條例、旣已批准施行、商部總長霍佛氏近又選派全國著名工商界領袖若干人組織一顧問委員會、其什務在設法統一美人對華之一切財政利益、換言之、卽處置美人對華借欵約共美金三千萬元是也、此舉之動機、乃因法英日等國對於其在華借欵等經濟利益、各有統一保護機關或方法、美國獨否、致處於不利地位、爲保障美國利益計、不能不依照辦理、以期得一均等根據、

委員會之委員、業經選定、卽代表貸與中國各地位未明確之借欵大部分之各公司者、其人名公司名如下、紐約國際共同電氣公司奥丁氏、紐約美國汽機公司莫契尼克氏、紐約格林司公司格林司氏、舊金山商會副會長哀思伯氏、西雅圖弗蘭克華透好司公司弗蘭克華透好司氏、

中國政府所欠外債約美金一萬萬元之譜、其中三分之一係欠美國者、交通部欠美國公司鐵路材料價一千六百萬元、財政部欠某某銀行借欵一千一百萬元、又零債三百萬元、此等欠欵皆未有充分担保、依照中國財政上目下緊急情形、非速設法至少取得較相當之保品不可、

顧問委員會將對於此問題爲詳盡之考查、通盤籌畫、擬具說帖、提出保障美人利益之辦法、呈請商部總長霍佛氏核辦、霍佛氏將再與國務院討論之、

從前美國之對華債權者皆各自保護其利益、無統一合作之機關、他國則否、如英有中英公司、凡關於英人利益之事、皆由其出面、其他各國亦皆有同一機關、因此苟有交涉、勢力雄厚、中國財政當局有所畏憚、不敢輕易應付、

中國關稅現正依九國條約之規定而改訂、一俟實行後、收入增加、當可撥定相當數額、以作美債担保、預料美國方面若能作統一之要求、當可達此目的、並取得應得之利息、

此項計畫不僅可取回債息並得担保而已、又別有一種利益、商部遠東股近來屢得報告、美國商行與華人各別交涉、不相爲謀、往往有發生衝突之事、如某美商行在哈爾濱取得承造電車讓予權、已訂草合同、又有一美商運動當局、格外選就、承造權卒被奪得、於是釀成訴訟問題、相持不決、恐終將兩敗俱傷、而爲漁翁之日本人攫此權利以去、今統一計畫若成、則此等衝突之弊亦可免去云、

●全國教育會將在濟開會

▲山東省教育會之籌備

▲推出代表已十二省區

濟南通信云、全國教育聯合會、將於本月十日在濟南舉行第八次大會、山東省教育會以地主資格、早已從事籌備、茲月一日午後二時、又召集各股籌備員開會、各專門中學小學校長到會者二十五人、由省教育會長許名世主席、報告現距會期已近、籌備事宜大致妥協、故本日召集開會、討論應如何分負責任、李含芳朱正均相繼發言、略謂現在教育部舉行之新學制會議、將次閉會、各省此次推赴本省開會之代表、另推者少、多數係就在京開會之代表、閉會後卽行來濟、大約四五日內、卽可有代表報到、本省籌備機關、莫若自二日起、按日實行集合辦事、庶免措手不及云云、衆無異議、嗣又議議案股之辦事員、加添小學中師專門三組各二人、專任收發議案事項、許名世又報告各省代表來東、特預備濟南指南一書、及曲阜泰山靑島各種圖表說明書、以備游覽、遂散會、茲將各省區推出代表姓名列表如下、(江蘇)黃炎培、袁希濤、仇埰、(浙江)鄭宗海、經亨頤、許倬雲、(河南)陸松、李德、何日章、(北京)胡適、姚金紳、(安徽)李立民、徐方漢、(京兆)段茂森、劉繼勛、(山西)嚴愼修、李興義、吳炳南、(甘肅)陳鴻模、水梆、(江西)桂汝舟、蔡漱芳、項應雲、(直隸)楊欣密、李子壽、王憲周、(黑龍江)蒼明順、孫樹勛、(山東)許名世、郭葆珍、朱正均、

計召集者爲二十二省三特別區及京兆北京兩處、計二十七省區、現推出代表者已有十二處、如再有二處、卽足十四省區之過半數、卽可實行開會矣、

●馬福祥索餉四十萬

綏遠都統馬福祥、因北庭積欠軍餉頗鉅、而節關伊邇、勢難穩渡、特於前日派顧問雷某晉京催索、聞雷氏、於昨日(三日)親赴財部坐索、據其聲稱至少須四萬、否則綏遠地方上治安都統不能負責云、

●北京學生大罵楊永泰

北京社會日報載北京學生反對楊永泰運動議長電云、參衆兩院議員諸公鈞鑒、連日閱報、知參議院議長改選、前選者頗不乏人、尤以楊永泰藉金錢勢力呼聲最高、夫以代表全國民意最高立法機關之參院主席、竟擬及國民共棄之人、覩聽之餘、局勝髮指、永泰於護法期間、向莫榮新暮乞憐、謀得廣東財政廳長、中經發謀獻策、破壞憲法會議、迫散國會、取銷護法等成績、游升省長、任職不及三年、攫得贓欵二百萬、至粵軍返粵、法幟重張、楊永泰復受徐世昌宣慰使僞職、携欵數十萬、一意破壞護法局面、事實俱在、不難詳證、本爲毀法之人、總可說也、楊永泰身爲議員、出身民黨、因金錢利祿關係、卽已不惜倒行逆施、似此卑污之人格、危險之行爲、若復加以議長職位、徵特玷辱國會、設遇利害關頭、

腎虧者鑒

患腎虧遺精陽痿早洩、嗣發育不全等症、欲得最完善的根本治療者、請向上海大新街孟淵旅社三樓

正威 鼓脹長樂

有如臌脹一症、是膀胱氣化不足、淸氣不能升、濁氣不能降、致日漸膨脹、腹大如斗、成爲此若將刀開放、雖能當時見瘍、然是內部病根未去、日後仍要膨脹起來、那時無法可治、妙動如必休本主人見斯病之苦厄、決非平常醫藥所能治、特費十餘年的苦心、始覓得

臌脹無憂丹

醫學專家林自由處研究 每日下午 ▲由二時至五時止逾時不候 遠省患病者亦可通信配藥○索章即寄○本埠函詢病況恕不覆答○

……藥房 …… 以命…… 無必…… 購法…… 定價…… 總發行所

其毀法亂紀、黷貨賣國、何事不可爲、近聞其操金十萬、公開買票、諸公代表國民、應爲國民留體面、爲國家計安全、倘不幸爲其金錢所誘、票舉楊永泰爲議長、吾民惟有將投票者之姓氏查出、宣告國人、誓與楊永泰一例共棄之、激切陳詞、語不暇擇、幸垂察焉、旅京學生鄧餘三等、

吳景濂朝仙笑史

▲護法有功賜酒三杯

奉呂純陽做祖師的悟善社、現在也有當年紅燈教那樣普遍、其中皈依弟子、可說諸色人等都俱備、惟奉呂純陽從前最得意的門生、只有國務總理和步軍統領、新近又增一個議長、也是極能夠磕響頭的、前三天國會集會之後、有幾個盃友社議員、去找那吳議長商量要事、足足找了一天都找不着、後來打聽出他到悟善社去、趕緊跑來訪他、到社的時候、正當吳議長兩袖垂直、彎腰要拜、他的朋友叫道、「蓮伯、我有要緊的事對你商量」吳道、「且慢」其友不敢害他打掌心、只得站在旁邊觀禮、見那乩筆橫衝直撞、那扶亂的說道「聖師稱你(指吳)護法有功、賜酒三杯、」吳氏接杯恭飲、慌忙跪地、拜了一拜又一拜、拜了一拜又一拜、一連磕了數十個響頭、還不住的磕、扶乩的又道、「免禮」、吳氏還是不斷的磕、三呼乃止、「肅如也」退出、彷彿有皇帝的時代受了天恩似的的退出廊下後、對來訪的那幾個議員嘻嘻笑道、「聖師今天上乩、誇我護法有功呀、」

京奉車焚斃搭客慘劇

▲美國兵吸紙烟肇禍

天津函、昨日(三日)京奉路由山海關開往北京之第八次車、突然發現焚斃搭客之慘劇、其肇事原因、係二等車上、有搭客美國兵三人、在唐山上車到津、行至張貴莊迤西旺道莊子俄國製皮廠地方、誤將紙烟火落於所帶之電影片上、電片爲最危險物、較汽油煤油之力高一百倍不止、驟然火起、黑烟暴發、對面不能相視、據鐵路局報告、該車行至里牌即鐵道旁計里數之石牌、一三二五號時、已見烟火、行至一三七五號時、即見有人從車上紛向下跳、彼時車頭司機在前、不知車上有火、仍依然前進、嗣經車守看出搭客跳出、始知有火、乃將汽閘撥開、(汽閘係在車守車上遇有事變即行撥開車即停止)、車停時、已到東站揚旗前、是時二等車上搭客已經跳下者均受輕重傷、其未能跳下者、多被焚斃、車站站長聞訊後、一面督飭施救、一面電請救火隊來、旋有法國救火隊趕到施救、餘頭等三等搭客救出外、有受傷者二十餘人、並有全尸焚斃一人、抬在站台以東、車上焚斃三人、男人二、女人一、小孩一、全尸無存、僅有白骨而已、最可憐者、車上見有心肝五臟、火煉成油、目不忍覩、火車被焚者、頭二三等各一輛、盡成灰土、僅存車軸四個、餘物無存、起火處至停車處、相距僅不滿二華里、[illegible]焚毀車輛燒斃搭客如此速者、實因電影片爲危險物、最[illegible]烈、與砲火炸藥無異也、受傷人最重者有八人、送往[illegible]倫敦醫院施救、輕傷者均不願往、自行就醫、重傷者[illegible]院不足二鐘、即先後死去三人、醫院中仍有重傷者五人、車上已死者共六人、被焚之三車、即駛至[illegible]車房存儲、站長即電請檢察廳、前往相驗、因時間已晚、定於今(四日)晨往驗、原車搭客、尚有赴京者、遂乘八次車停於天津、不再開往、所有搭客均隨山海關開往北京之第四次快車而行、第四次車原係各站不停、直達北京、是日改爲每站均停、以便行旅、遲至五點二十分四次車始離開天津、鐵路局電約美國武官馬廷氏到站質問、馬廷已認美兵之過失、同去調查名籍、再處定罰辦法、記者在場調查時適英文華北明星報賴伯爾君亦來、目睹慘狀、深爲嘆惜、並對記者云、美國火車上、有拉桿停車繩、無論何車、如有事變、一經搭客把繩一拉、司機立刻停車、並有救火筒防險等具、中國亟宜籌備、以免再有危險云云、

浙江蕭山縣水災狀況

浙江七十五縣、從六月初遭風雨、一次、兩次、三次、幾乎無地無災、紹興蕭山等七縣、災狀最顯著而奇慘的、當然要算諸暨、諸暨第一次遭災後、與人從水底下撈摸早稻時、一畝田內、居然發現出十多副槍斃的屍體、從屍體傍邊拉些半芽未爛的稻穗來、如果不是餓慌的、哪里還能咽、這是諸暨一大部分的災狀這樣、蕭山處諸暨下流、地勢西東橫亙、北面濱錢塘江、受災的情形、形式上却沒有諸暨的慘酷、而受災的程度却不能因形式不同而輕減、茲覓得蕭山旅杭水災籌賑會底代表沈君劍俠報告如下、

我們依農業爲中心的全國同胞公鑒、平年從夏到秋的霪颶、盤旋惠顧到浙江彙及鄰近各省、受這種疾風霪雨底摧折的、當然是我浙江七十五縣食力的農民、你說『我這里沒收成了』、他說『我這里沒淘成了！』我說『我這里沒得吃的了！』『天呀！爲什麼專門苦我百姓呢！』這類的歎聲、還是求不到「淹死」的機會的總有分發出這聲長歎！

我是代表這歎聲的、所以特地抽象的把這一聲歎息、寫在紙面上、送入我依農業爲生的、同胞底耳朵裏、我個人的任務、應該代表人類、至少也代表浙江一省的人民、可是如今蕭山旅杭水災籌賑會、要我代表蕭山一縣對於我們同族喊一聲痛、所以發表下列的記述、

蕭山地勢處諸暨下流、本年諸暨的災情、大家都很知道是慘劫了、蕭山南鄉正居諸暨下流之衝、所以浦南鄉一帶、有許多田畝、不但收成沒有、並且田畝都衝成溝渠、南鄉瓜藤十八村、素來以窮著名的、又經這種奇劫、不但沒有立錐之地、竟直沒有立地之錐了、但是急溜直衝、一瀉便過、早稻雜糧、雖根株盡絕了、晚稻或許還有幾分希望吧、無如結二連三的洪水中、更加積夜連朝的霪雨、結果、便是什麼收成也沒得、

這是南鄉一帶的情形如此、說到東鄉、占全縣四地面積三分二以上、南沙一帶、緊鄰錢塘江、上受江水衝刷、下受江潮激蕩、從民國初元、坍去每畝價值三十五元的膏腴地、二十多萬畝、這都是經三五十年農人底血汗所墾成的、地坍了、人呢、逃的逃、死的死、逃不了死不去的便擠擁來謀奪地種、人稠地窄的農業地帶、平常的年歲、已經是吃菜過冬了、東鄉南沙沿江一帶居民、到冬天糧食斷絕時、很有許多用菜代米飯、這豈年呢、這些農人、以爲地不是自己的、也不是社會的、草舍不是自己的、也不是社會的、只有兩隻手勞力得來的農產品是自己、而且用盡氣力開墾出來的地又是坍漲無常、所以無論怎樣豐收、只要圖得今天醉飽再說、因此、豐年也毫無餘積、今年可苦了、南沙秋收、大宗是棉花、其次是雜糧、一陣陣兩陣三陣的狂風夾着一潮兩潮三潮長期的雨、又加以江潮一度兩度的掩蓋、撲落的撲落、摧折的摧折、腐爛的腐爛、所期望豐收、結果、是被風收去了、所期望的有餘、結果是只有雨了、不但花蘇摧折盡、連未到收成的番薯芋艿也埋在雨浸的泥土中霉腐、白菜子草數、下一次漂一次、羅蔔種子、貴到一百二十多元一担、比藥店裏用犀角羚羊的還要貴、這就是沙地一帶的情形了、

至於塘裏、除被水衝去的地方說、早稻本有十成希望、將要成熟時、風摧倒、雨淋透、水浸着、老點的抽芽、嫩點的霉爛、即使從風雨中用船打撈了些起來、既沒有地場攤、也沒得日光晒、結果、也和浸在水裏望得抽芽霉爛是一樣、眼前的晚稻、也是那這一個公式演着、

大致可說、諸暨底水災、是急性、蕭山底水災是慢性、蕭山南鄉當衝和南沙濱江的水災是急性、其他各處是慢性、急性死的固然痛、慢性死的尤其可痛、

我們以農爲中心生活的同胞呵、我們蕭山水災狀況如此、報告者沈定一

十一年十月五日滬杭車中

吳佩孚拉攏教育界

▲湯爾和馬敘倫做官原因

北京通信云、教育界與軍閥、向不接近、唯年來風潮迭起、吳佩孚頗注意及之、適其祕書白某與李大釗有舊、(現充北大圖書館主任)因招李至洛、詢以教育趨勢、與總長人才、李頭腦極新、尤不願在此時作官、更不願由軍閥進身、乃簡語吳曰、教育界事惟教育界任之、他系人插足其間未見其可也、吳點首者再、乃詢誰氏可長教部、李不願居功、謂蔡子民爲教育界元老、公曷電詢蔡、吳頷之、適蔡將赴魯、參與教育改進會、蔡先屬意蔣夢麟氏、時蔣亦在魯、蔣無心作官、乃決定薦湯爾和、既而湯以關稅問題去職、洛方仍徵李氏意志、李藉口著述事業尚未竟功、却之、而馬敘倫之得長浙教廳、亦李力、至馬之能任爲教次、純由湯馬爲總角交、幼年即甚得、且曩年馬氏曾流血新華門、此功竟未泯滅故也、

湖北天門縣又發生兵變

▲連長被殺團防被擄

鄂函云、天門縣魚新河東廟街、駐兵一連、該兵等陡於上月二十八日譁變、將王連長殺死而逃、內有十六名係河南人、由京山逃至隨州、將團防劉伯和綁票、擄至河南而去、又有十二名、亦至隨州、據稱伊等捉拿前走之逃兵者、謂團防容納逃兵、非由團防交出不可、該地團防、適接京山來信、該兵士等又係變兵、由天門逃至京山、由京山至隨州者、團防即將其送至縣署、城內駐有潘守燕部下之邱團長、該氏聞訊、令縣署釋出兵等、收押團防隊長及紳耆、知事陳茂功出面調解、將團防隊長及紳耆等、交總公所看管、比由武昌隨州同鄉會報告蕭督、又報告寇旅長、適寇旅長在病中、當即往謁蕭督、准其將後至隨州之十二名兵士、押解來省、依軍法懲辦、蕭面允所請、業於前日派隊前往、詎昨又有人由隨到漢、據云該十二名兵士、經邱團長要釋後、即由廣水搭車抵漢、前往省城寇旅長處報告一切、當經隨州同鄉往武昌探聽、並撫其事、蓋該變兵等由廣水上車而逃、將來交涉、由邱團長是問、至於被兵綁票之劉伯和、已由河南邊界逃回、業於日昨抵漢、當日即往省長公署報告情形云、　二日

湘教育界之索薪會議

▲準備向政廳榷局坐索

湘函云、九月三十號午後三時、教職員聯合會在省教育會開索薪會議、到會者五十餘人、公推陳夔借主席、報告開會宗旨、次由保管委員會吳小山報告近日經費情形、略謂本屆節關、祇能發六月份之五成、且須搭發期票、各代表均以節關緊逼、非請政府另行撥款、不能渡此難關、議決本日通函政務廳、及湘潭榷運局、請於明日清還積欠、倘政府明日尚無解決辦法、即於三日全體分向政務廳榷局坐索、並約定各代表於星期二日午前九時、齊集省教育會、以便分途出發、議畢散會、覓該會致榷運局公函錄後、敬啟者、案查教育經費、積欠甚鉅、各教職員、枵腹從公、已經數月之久、現屆陰曆節關、私人經濟困難、已臻極點、頃經敝會同人、開代表會議、據保管委員會吳君報告、礦款收入、日漸短少、現在公私各校經費、實欠四月、雖節關緊逼、只能發給六月份半月經費、並此半月之款、尚須撥發兩成期票、查貴局所欠之款、除從前積欠不計外、自四月份起、每月加撥之兩萬元、僅五月份如數收到、四月份所撥之湘潭引鹽正稅兩票、近日方始開倉、六月份僅撥到一萬三千餘元、其餘七八九等月、一錢莫名、且此項加撥之款、已由胡前局長通令各分局、每担正稅內、繳解總局現洋四角、此係的款、竟亦久懸、又川粵鹽稅、自二月份劃撥起、統計收入、亦不下四萬餘元、至今分文未付、如再拖延、殊難索解、同人等因急在眉睫、爲此先行函達、即乞貴局長統籌全局、財政公開、將教育經費應撥之款、於節關前五日、一律償還、以濟同人之急、不勝感謝、否則急不暇擇、唯有實行叩節之一法也、此叩政綏、教職員聯合會啓、　一日

皖省財政恐慌之現象

（安慶特約通信員覺非）

▲張文生攫奪裁兵費

▲實業界赴財廳索薪

張文生最近通電六十縣知事云、安徽六十縣知事鑒、案據旅京省議員代表陳大權等電稱、許省長籌款裁兵、是否與軍署共同計劃、究竟如何裁法、何日裁起、由何人負責、款交何處保存、統乞明白宣示、以釋羣疑等語、當經以此案概未與聞、並未據各縣知事分報到署、無憑宣示電復去後、茲復據該代表陳文權等仍銑電奉悉、查裁兵係屬軍事範圍、許省長此次籌款、既未與軍署有一定之接洽、足見徒托空言、毫無辦法、現聞省署派員四出提款、當此庫空如洗、政費支絀之時、萬一兵未及裁、而款先挪作別用、竭人民之膏血、又擲虛牝、貽害地方、何堪設想、文權等再四思維、惟有懇請督軍通飭各縣、務將所籌之款、悉數解蚌、交由國家銀行專款保存、並由各縣推舉正紳代表民意監視用途、一俟計劃確定、實行有日、再乞督軍妥愼辦理、以期款不虛糜、事歸實際、是爲盼叩等語、電呈前來、查皖省裁兵一案、迭經本督軍擬具辦法、呈報中央、既出從調動之決心、亦應負保管之專責、款幸有着、事在施行、據電各情、自係爲愼重公款、促成盛舉起見、除轉電省長查照外、合亟通電仰該知事遵照、將該縣所籌之款悉數解蚌、交銀行專存候撥並將遵奉省電籌集情形數目補報備核、毋違切要、督軍張云云、查此項裁兵費、各縣知事遵照省令、籌解來省、已有三十餘萬之多、業經廢督裁兵會與當局方面、責成中行保存、此次張督電令解蚌、聞係派員來省索餉未遂、故轉而攫奪此款、未知各縣知事、究如何對付也、

皖省軍警教實各界連日以來、紛紛赴財廳索款、以渡節關、軍界方面、許世英已請郭俊德赴蕪、請求馬聯甲綏以時日、前途若何、尚未得實確報告、警界方面、因日前省垣各區署、警有罷崗索欠之說、由許派員在省會附近縣分、提取經征稅款二萬元、決定今日發放、教育界因團結力甚堅、未費若何周折、許與馬即向商界借款四萬元發給、所苦者爲實業機關、蓋實業機關之通知、九月份已在財廳取得、而迄未領得現款、是以各該機關領袖、如農事試驗場長孫毓琨、森林局長錢開智、第一工廠劉藻彬、商品陳列所長韋啓後、及林區區正(今改爲造林場長)等三十餘人、連袂赴財廳索款、至該廳、傳達謂廳長公出、於是實業界索薪者、乃在財廳守候、至下午四時、馬尚未歸來、索薪者詢問馬在何處、良久傳達始謂馬在城西俱樂部、(係新新國會當選人舒某私宅)索薪者遂出財廳至近聖街舒宅尋馬、時馬與客談佛經、正興高彩烈、見索薪者至、一面電召實業廳長鄭翔伯到舒宅、一面親出接見、謂已電請鄭廳長前來會商、自有相當辦法、未幾鄭亦至、亦請馬迅速撥款、索薪者謂此間係舒姓私宅、未便籌商、請廳長回廳再說、馬氏無可如何、只得一同步行回廳、再四商榷、暫發一萬四千五百元、由中行擔任六千、交行一千五百元、鹽河馬篤生局長代向恆孚錢莊息借三千、財廳現款二千、併前發之款、共計一萬四千五百元、至電燈燃後、款項彙齊、索薪者携款而歸、一齣活劇、始行了結云、　十月三日發

日本藝妓解放動機

字林報二十五日東京通信云、大阪高等法院近判一案、關涉日本全國藝妓之生命自由及幸福、使彼等由奴隸地位而得解放、日本藝丐制度由來甚古、凡父母生女自七歲至十二歲若無力養育、則賣與藝伎館館主、聽其教授絲竹彈唱、及一切遊藝、館主擇其貌美而可造就者收容之、雙方訂立契約、規定此女郎從此依館主以居、任其出資教育、聽其命令、直至學成賣伎、所得纏頭抵付一切教育費、及食物衣服等費之利息、然後可得自由、藝伎之生活並不惡劣、貴族中娶藝伎爲妻者甚多、但在爲藝伎時代之內、實際上與奴隸無異、最近大阪高等廳發生一案、判定藝伎父母與館主所訂之約爲無效、大坂郊外、有一十八歲之伎黯名少地者、其父母售與藝伎館時、訂約七年、約中規定、若未滿約而去、則館主損失之數、須由父母償還、其始彼此相安、迨數月前、少地忽與一少年相識、彼此戀愛、但此少年、乃不名一錢者、館主命少地拒此少年、專接其他富客、少地不允、館主迫之、則竟携取衣飾而逃、館主即控告其父母、謂彼培植少地化去日金三千五百〇九元四角五分、少地賣伎所得、僅一千二百元、應由被告賠償一千三百二十九元四角三分、此案經辯論之後、地方廳判被告敗訴、其理由爲依照新法律、其所訂合同、含有育奴意味、故不生效力、館主上訴於高等廳、該廳仍維持地方廳原判、據高等廳法官言、該合同訂結時少地尚未成年、其所購金錢、今爲館主所得、故合同不能有效、此案判決後、全國藝伎及藝伎館主、皆非常注意云、

黎元洪令

十月四日　閻治堂授爲陸軍中將、石紹明孫積年般學璜均加陸軍中將銜、康新民加陸軍少將銜、郭金榜授爲陸軍騎兵上校、並加陸軍少將銜、王祖德授爲陸軍步兵上校、林奎福加陸軍憲兵上校銜、張林加陸軍步兵上校銜、簡任職存記劉光興著交農商部酌量任用、晉北榷運局局長王徵善免職、尹朝楨爲晉北榷運局局長、察哈爾警察廳廳長劉果忠免去兼職、張璧兼察哈爾警察廳廳長、阮毓崧晉給一等大綬嘉禾章、許逢時陳培錕均晉給二等大綬寶光嘉禾章、

快信

▲南京

▲齊督昨將軍署軍務課長張松柏調充糧服局長、月支薪五百圓、所遺軍務課長、以軍務課主任課員李梅升充任、

▲部電兩長段書雲兼徐州商埠督辦、經閣議通過照准、

▲閩李厚基迭電齊督告急、並請撥濟餉械、

▲上海總商會商品陳列所開第二次展覽會、實業廳長張軼歐昨晚晚車赴滬觀禮、

▲北京陸軍大學招考新生、昨咨齊督選送三員赴京考試、

▲內部昨咨兩長、轉令所屬嚴緝勾串日人舞弊之前警政司長周鴻熙、務獲解案依法懲辦、

▲昆虫局長吳偉士創辦第一屆講習會、定十月十八日開講、十一月一日閉會、聽講者額定八十人、由官廳正式公函保送、

▲新稅則十二月一日起實行、稅務處昨令金陵海關預行籌備、

▲江蘇省昆虫局自陽曆十月十八日起、至十一月一日止、凡蘇省農林界人士、有下列資格、均得報名聽講、一各縣第四科科長、二省縣農會職員、三省縣農林機關職員、四農業學校及鄉村小學校教職員、由服務機關正式保送、學額以八十人爲限、

時評二

張文生攫奪裁兵費

皖省藉裁兵爲名、發行金庫券、籌解裁兵經費、其實在政費懸欠、搜括已窮的皖省、即使籌有裁兵費、能否保證不致挪用、本來是一個疑問、現在軍閥橫行、新舊安武軍對峙底時候、裁兵更不易實現、　那麼、先籌裁兵費、自然不是根本辦法、

不過經費解交省庫、總算整理省財政所應當的、軍閥即使對裁兵費有疑議、也應當要求省當局宣布公開、斷沒有自行攫取的理由、　張文生根據旅京皖議員主張、竟將各縣應解裁兵費截歸蚌埠、簡直是強盜行逕、皖人難道竟聽其橫行、坐視不問嗎？

（霞）

地方新聞

多情女殉夫獲救 （北京）

北京阜城門內溝沿住戶呂某之子榮慶。年二十六歲。去年娶得附近石姓女爲妻。（年二十二歲）夫婦甚爲和睦。不料榮慶忽於日前染病甚重。醫藥罔効。於昨日身死。石氏憤不欲獨生。竟於是夜內在其亡夫靈前痛哭畢。進屋懸樑自縊。幸經鄰人知覺解救。未致斃命云。

北京將有女子工廠 （北京）

北京函有女志士呂淑芸等四十餘人。鑒於國勢日弱。商務停滯。日用所需。仰給外人。實業前途。殊難發達。特糾集同志組織女界提倡國貨會。正向各方極力籌欵。設立女工廠。開辦工藝學校。以爲女界謀獨立生活之倡導。昨已具呈請警廳立案云。

海甸大河莊命案近訊 （北京）

西直門外海甸大河莊住戶李崇寬　現爲醇王府佃戶。仗勢欺壓鄉里。近因勾結其岳父許子明勒買田畝未遂。於是用鎗擊斃二命。茲經調查許某被押後。李某家中四出運動。欲將王府之地送與某知事。以買活命。現在正在進行辦理。

因貧自縊之可慘 （長沙）

長沙城陵磯陳某。素甚寒苦。又無職業。忽然失蹤三日。不知去向。其妻以其出門時。曾云借得其友某人鈔票光洋二元。言定每元月息一角五分。歸途失去等語。恐因此短見。卽請人四檢尋覓。時該地居人。忽聞有臭味日加猛烈。乃在附近蘆葦中。徧爲搜索。得其遺尸。用帶懸蘆深處。累齊頸上。遂致隕命。屍已腐爛。遂共醵資市薄材殮埋云。

武昌大火之損傷 （武昌）

武昌保安門外。十字街北段。某茶館後面。日昨因抹牌傾潑洋燈。致肇焚如。一時風猛火烈。不可嚮邇。火球烟燄。高射雲霄。城內幾遭波及。一霎時發生數個火頭。雖有各處水龍。齊來施救。亦難急收効果。蕭督以秋節屆臨。恐有奸人。乘機肇亂。急令憲兵督保安隊前往鎭攝。以資維持。是時保安城門。除水龍人夫之外。其他觀者。概不得錯雜其間。隨便出入。觀火之人。多登城上。或在各家晒台。比見十字正街燒至缸鐘院止。是街已燒去大半。卽以聖公會之堅高墻壁。亦不能免。其迤西之竹子廠街約近一里之遙。當時延燒殆淨。並燒過新橋街四五家而止。再西則由保安門外之半邊街。沿濠溝一帶街巷。燒燬無存。距望山門不遠而止。由四點鐘燒起。直燒至六點鐘時。各處方才滅熄。據外間傳說。約計所燒居戶。當在四百家左右。又是時居人。皆在睡夢之中。火來甚急。不及趨避。老弱婦孺葬身火窟者。不知凡幾。竹子廠接近巡司河畔。居人因火逐追。多赴水死。幸是處竹子廠及渡划甚多。得以救起者亦復不少。又查各街居戶。多係箴貨店木貨及荒貨店。均屬苦力工作。雖各資本不大。然延燒之家太多。約計房產資財。總在百萬開外。

甯波最近之拐騙案 （甯波）

甯波上春間。新寶成銀樓。被冒稱鎭署參謀長太太傭僕騙取金飾一案。已誌本報。茲悉此次本埠又出一起拐騙案。事緣沈家門闔人所開建源號由德祥建帮介紹向泰源錢莊交往。陰歷本月初七日有自稱李姓之某甲。年約二十餘歲。身穿綫春長衫。甯波口音。手持建源所上泰源莊解條一紙。計洋三百元。寫明登解方紫金銀樓收建源囑泰源莊照解。泰源莊見條後。卽由莊夥向方紫金登解。乃方紫金以建源並無交往。拒而不收。該莊夥未解而回。繼而該拐匪李某復至源莊去說。謂方紫金現已接洽。仍請照解。源莊夥再往方紫金去解。照收建源戶。泰過元亨。而方紫金初以建源並無交往。繼據李某謂現兌金飾。故簿上照記建源之賬。一面卽將元亨過數簿抄入泰源洋三百元。上蓋兌金木戳。而元亨以方紫金既註明兌金。除向泰源對明。果係建源爲登解。一面並將過帳簿加蓋撤底解送字樣。次日方紫金以帳已對歸。李某亦至該樓兌換金飾。當看就金鐲一副。金花戒四隻。金綫戒一隻。金簪一隻。金環一副。共計洋三百元一角。另該樓當將該貨由劉夥送至泰源錢莊交由外賬房徐某檢收。旋由李某將該金飾拿去。當初七日泰源莊將三百元解付方紫金後。卽有函否建源。建源號主接函後。以並無囑解三百元之洋。大爲駭異。卽於十一日親自來甬。到泰源莊查核。查係圖章假冒。『建源』源字之曰字中之一畫。冒爲一點。與向所用之圖章不同。於是建源號主一面否認此帳。一面同泰源莊夥及德祥帳房借至方紫金落底。查係前情。而泰源莊則怪方紫金既無建源交往。何以帳收建源。而方紫金謂貨親送泰源莊。帳亦係泰源登解、手續完備、不負責任、現聞泰源莊。業已具呈鄞商會。請爲開會公評。該會本定今日開會、因節前各會董均有節務。展至十六日開會云。未知如何評議也。

警察在旅館捉奸 （常州）

常州西公廨警察第二分所。昨晚特飭長警稽查各旅棧。到鼓樓街通商旅館。查獲四號房間有陳坤大帶同姘婦王老三在內姦宿。常將姦宿夫婦。一併帶所訊究。經宋所長訊據陳坤大。供認與王老三姘識。約同到棧姦宿不諱。卽各判罰一元交案。具結釋出云。

鄉警所袒護拐子 （長沙）

長沙不吳門外孀居周黃氏。有女名閏貞子名賤兒。家貧突於六月中旬。有鄰居李得勝。借販土爲名。誘惑周黃氏帶土赴漢。每一星期回轉許給洋二十元。周黃氏信以爲真。李遂乘機勸其將女閏貞子賤兒。一同帶去漢口。由小河內分水嘴轉德安府應城縣小地名石家檯出賣。其時另有不相識三人同船。李得勝於中途逃匿。周黃氏在船稍一昏睡。該三人竟與閏貞强行招去。周黃氏驚覺。始知被拐。遂大聲呼救。經該地團紳捉獲拐犯蔡元喜一名交太平鄉警察所追究。不料該所長將拐子釋放。反將周黃氏移送應城縣監禁。經該縣黃灘資江公賞報三都會首蕭磔圃周南延陳漢揖等。公同呈請該縣追究。現人贓均有着落。昨三都會首來函。着親屬周自堂前往具領該周自堂恐地遠人生。難照信用。昨已函請總商會致緘應縣知事公署。證明周自堂人係親屬。追出閏貞賤兒一併具領回籍云。

星實業工廠

電光牌毛巾之五大特色

（一）塞漏卮　原料各物純用本國　植由栽棉利不外溢
（二）裨衛生　質地柔軟毛絨稀密　既能潤膚又可拭濕
（三）便饋贈　紅檔鮮艷色澤潔白　裝璜美麗光彩耀目
（四）價物美　織用電機染用新法　較舶來品過爽不及
（五）價值廉　志在愛國振興實業　不牟厚利但求發達

廠設上海閘北實業（…）

上海河南路老　廣東趙同春堂　對巡捕房門

各項靈藥　廉價批發

● 烏鷄白鳳丸　每丸二角
國因人而成、人强則國强、人由母而生、母强則子强、本堂四十餘年老牌、素抱强國强民主義、故婦女宜服之、

● 婦科白帶丸　二角半

● 勝寶女金丹　每兩二角半

● 回春丹　孩童宜服之　每九一角

● 保嬰丹

現值北風勁吹、細菌隨塵、沿入目中、紅腫朦痛、用本堂明目精水、洗之消腫止痛、各藥久已著名、屢經登報揚謝、外埠批發原班回件

李星泉　牙科醫生

僕在澳門以牙醫問世垂三十年粵省人士多所知聞尤以香邑人士爲多今年春始到上海分設父子牙科醫局數月來舊交亦頻頻惠顧然復不少意謂僕素駐澳局不暇忽置來滬不知僕之澳局久已培育人才有子弟可託乃有滬上分局之設本分局鋪陳雅潔器械精良藥物完備又有美國最新發明之電機診斷治療精妙無比蓋該電機之發光能透視牙部全體可斷定何種患病兼有消毒治病之功能無論鑲績塡補可使堅牢穩固拔除患齒毫無痛苦價格通融並不過索如蒙惠顧無任歡迎

治療時間　上午九時至十二時　下午二時至六時

電話北三二三八號　局址四川路七號洋房（近西武昌路口）

李星泉啓

廣東種德園最著名之婦科聖藥

諸君謹告白鳳丸市上多來欲購眞正有效驗之烏鷄白鳳丸請認明五彩花鐵盒盒面仿單印有農商部嘉獎一等獎庶不致魚目混珠 …… 總發行上海湖南路老巡捕房對門種德園老藥局電話中央一千五百零六號

應時國貨

雙妹老牌超等牙粉

此種超等牙粉乃選最幼潔之粉質加入善固齒之藥料配以除蟲降火諸品參以化學新法製成常用之內則疲憊者能令夙垢與積穢全消保無牙痛及牙枯之患而瓠犀瑩玉烈頰凝香猶餘事耳　大罐三角　小罐二角　紙包每包五仙

◎雙妹老牌雪花膏◎

此膏香滑而不膩秋冬手足爆拆面皮縐裂常以此膏搽之無不奏效誠修容之妙品也

價目　紅色　大號五角　小號三角　白色　大號四角　二號二角半　三號一角半

總發行　上海　南京路　交通路　太平坊　杭州　南京　下關　廣生行啓

痔

宜服六零六大藥

毒瘡之有為患那論大小莫不蘊質故醫治之法必先以消毒神手則後可還實在之效驗本藥房所發行六零六內服聖藥清血解等素稱神效如楊梅結毒癰疽瘰癧疔癬疥風淫骨瘡小兒熱亂婦女經下赤白帶凡屬血瘀血毒血症胎火諸服此能正本清源立奏神效　又製六零六藥膏一種專治一切痔毒皮膚潰爛但以此膏按法搽敷不論如何輕重莫不靈驗

六零六內服聖藥每瓶大洋一元七角五分　外搽藥膏大盒一元樣盒二角　上海四馬路太和大藥房發行

欲救婦女危急大症者注意

余妻產後疊血崩暈厥生命呼吸延中外名醫均未見效憶及廣在虹口福德里二號海關閩友李炳珍之妻有孕寒暈厥新興里二三二號粵友吳貴胥之妻產後中風暈厥均延○杜靜仙夫子一手救愈遂即急延挽救果服兩劑立救回春今已全愈此恩此德萬難報答並佩夫子對症用藥之特手段實爲當今上海女科醫聖莫不感謝生產生佛歷廿年來所救婦女不可數計特告女界凡患爲諸症失血血崩傷產醫束手久治不愈

欲保生命者速延虹口武昌路同仁里　女科醫聖杜靜仙

夫子救治確有回天能力○廣州天保里蘇州陸雋元謹啓

上海永安公司大減價祇有三天

求是中學　日夜科　免費招考男女生

本校成立五年本學期業已開課歷屆畢業生由學校保薦相當職業所聘男女教員係國內外著名大學畢業生辦理成績經全國各官廳團體名人獎勵在案現續招各級男女生有志學者須從速報名入學考試不拘程度年齡（學額）商業夜科二百五十名半日英文專科百五十名半日國文專科百五十名小學百名速成打字五十名章程每册四分函索不復男生膳宿舍上海霞飛路漁陽里正科校址女生膳宿舍法租界百額達路預科校址非義務生交費半年自六元至十五元爲度　校長陶雪生啓

吳門書家髯僊鸞南字潤例

楹聯 三四尺三元 五六尺四元 八尺六元 中堂 條幅 每幅減半 堂匾六元 齋額三元 扇頁二元 號牌 尺方字每二元 字大遞加 書屏碑版另議 楷書泥金加倍 昌碩王震同定 收件處上海民國日報館朱枕薪 蘇州護龍街八五一號

馬克思原著 僱工與資本 譯刊預告

此書係河上肇君最近改譯以馬克思原著爲底本加以河上君之脚註較其他譯本完善特爲譯出以供研究馬克思學者之參考 譯者徐蘇中預告

DOAN'S BACKACHE KIDNEY PILLS

兜安氏秘製保腎丸

此丸風着效驗信服衆多藥性和平凡男婦有腎虧病者此爲無上佳品也患者盍試之

背痛

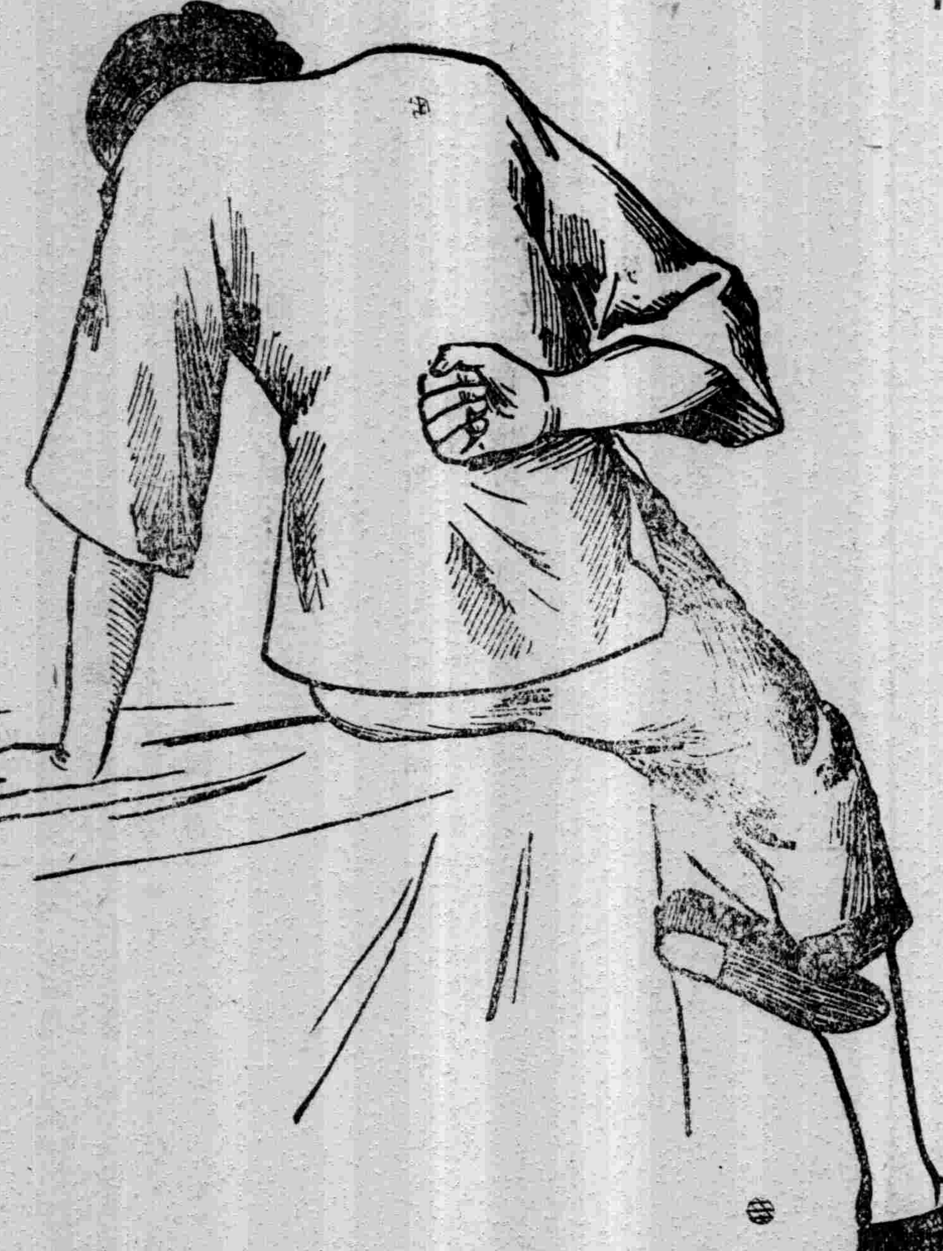

背弱致病不一背痛乃其初步
迴大較重之症起點如膀胱炎
沙淋石淋風濕水腫腎筋痛腦
系痛大腳風小便渣滓等皆是

三角牌出品 之三大紀念

大廉價 大贈品 十週年 門市部 最優獎

名五彩被面不 日大毛巾被及 繁浴衣睡衣備 多西式毯毛載

一時風行 滬裝之要

夫人孰不有審美之觀念。審美有道乎。曰「雅」。然則務使「雅」俗共賞。然今日國人莫不欲以上海之裝束爲全國風尚。學者猶全女界之表示。上海婦人之裝東。因美感而得歡迎。卒亦可謂現聞南洋人欲改穿滬裝矣。

勝德廠

本廠品浪緞鬚種綢售鈕界大海路。惟邊帶裙。緞。扣款宗公。有邊邊等到局今。迎批其。本魚珠不洋。新爲品。界。廠鱗邊下廣均出滬。請小。之邊數貨有緞上如向沙。水。排十舖出包女欲上渡

勝德廠 接洽

華成廠

精製印五彩各式洋鐵罐盒

廠設上海英租界南成都路輔仁里南鄰弄內 電話西一一四〇號

衛生戟布 部准

免稅 軍艦爲記 振豐棉織廠製 法租界巨籟達路 電話西一七八一

狗頭牌絲襪 爲國貨之精品

一用經絲好 一織工精幹 一襪勻淨 一織機精良 一染色考究

湖北路正豐街口 鴻興襪廠發行

女校熱心國貨運動之報告

民國七年五四運動的時候〇有男女學生二人對於社會事業非常熱心〇如「抵制劣貨」「提倡國貨」〇莫不毅力做去〇一方面各在學校中組織一個調查部〇男女兩校聯絡進行〇男校爲調查劣貨〇女校爲調查國貨〇分投進行〇以一個月爲調查竣事〇以備在出版物中〇早日宣佈〇警醒有志的男女同胞〇調查結果〇而以女校的國貨部成績爲最佳〇茲錄其報告書於後

金錩粉紙廠

金錩粉紙廠。創設有年。紛紙一物。向自歐美來者。近爲范大璋君設廠製造。銷路愈見擴充。吾人未調查前。僅指爲劣貨。現知日本並無此項出品。由此以觀。吾們的調查部尤見重大了。

振華油漆公司

振華油漆公司商標分雙旗牌飛虎牌三羊牌三種。均已呈部註冊。各色油漆。用以粉刷牆壁。可以煥然一新。於人身大有裨益。可以與奮人之精神。油漆原料均產自中國。自生鉛起以致造成油漆。均在中國廠中成品也。

鑄豐搪磁公司

鑄豐之三勝牌搪磁。係本屆五四運動時由洋貨業中覺悟之商人所組織。其出品杯盤鍋爐之類。莫不俱備。亦係抵制劣貨者。該廠技術員仍雇自歐美國人。

雙輪牙刷公司

雙輪牙刷廠。係四川留東學生所組織。原料均產在四川。該廠純用機器製造。仿製各種歐美日本等最新式機器。銷售歐美等國。此項牙刷。以銷售美國爲最多。美人講求衛生故也。不亦爲吾學界之一線曙光乎。我國時髦朋友亦多用之。

化學工業社

三星牌化粧品。係中國化學工業社所製造。出品甚多。該社創始爲獨早。其星牌牙粉花露水等。早已行銷遐邇。亦爲抵制舶來品之急先鋒也。

三新染織廠

三新染織廠所織各種布疋。花樣新穎。頗投女界心理。足臻遐邇。來染織布廠。大有進步。該廠經理爲潘旭昇君。吾人與其談話。及詢一切時。均能平心和氣。其詳爲講解。亦調飽學者也。

自求鈕扣廠

自求廠之鈕扣雖爲日用要品。向來仰給於日本。現在該廠自造。對於抵制劣貨方面。又多一個先鋒軍。苟各業如是。不難日人必大爲恐慌。吾大中華民國。雄飛於世界也。

翠明針織廠

翠明針織廠電話牌絲襪。以及各種男女紗線襪。均係完全華商出品。其出品大受社會歡迎。尚有跳舞襪。又爲吾人合用之品。經驗其絲襪堅韌異常。爲該廠出品洵上等之國貨。

永和實業公司

永和實業公司所製化妝品行銷各客幫者甚多。劣貨銷到之處。該公司莫不設法抵制云云。其出品銷路之最廣者。爲嫦娥牌牙粉云。

足安電機襪廠

足安電機襪廠。粵人陳文俊君創設。其五星牌一種。已行銷南洋各埠。爲上等襪之最風行者。該廠在虹口東有恒路。其屋自建。內部辦事陳君夫人頗資臂助。出品之優美不爲無因也。

愛國染織廠

愛國染織廠。係從前滬西布廠改組者。出品早負聲譽。爲最老之布廠。該廠出品大都銷售俄國及南洋各島。如該廠者不但能抵劣貨之運售吾國。並爲國外貿易之先鋒者也。

附註

狗頭牌絲襪之襪機。係採用中華路三十二號利衫襪機器廠者。故能如是優美。其該廠經理言。工欲善其事。必先利其器。故襪廠不可不注意採用襪機。爲第一要件。故該廠者及之也。

紹介美的國貨

▲化妝品

大通路南洋家庭工藝社。新出梅蘭霜。爲及時良品。前梅郎在滬時。大爲賞識。登台奏技化妝。必用此品。離滬曾贈該社最近相片。以留紀念。今顏其名曰梅蘭霜。已覺芳香宜人矣。

▲食品

冠生園食品。爲近今國貨之最盛行者。其味之美。裝璜之雅。他家殆不可及。喜閑食者。幸勿忘之。

▲照相卡

粵昌照相卡紙。爲首先仿製之國貨照相卡。業已行銷各省。其出品之堅實精緻。洵爲國貨之上乘。外埠欲批購者。請逕向七浦路二十一號該公司接洽。

▲良藥

粹華製藥廠。新製清血片爲解毒之神品。痢疾藥片爲治痢之良藥。際此秋涼。痢疾猖狂。患此者盍請一試。便可早佔勿藥耳。

農商部褒獎

無敵牌之出品

(一)各種牙粉 (二)各種香粉 (三)麝香生髮水 (四)杏仁規那生髮油 (五)麝香花露水 (六)各式牙刷 (七)各式絲襪 (八)惠泉荷蘭水 (九)各種果子露

總發行所 上海小西門外家庭工業社

最先仿造之 中華香皂 中華興記香皂廠製 稅務處已免重征

中華皂香味好 牌子老易推銷 種類多人人要 裝潢美極精巧

總發行所 二洋涇橋東林義記號

雙斧牌油漆

房屋需用塗料時唯雙用牌油斧塗之漆以煥可一新然進美增自已感去塗買亦可用

開林公司製造 開北江灣路 各五金號均有出售

廿二次得最優等獎之

芝蘭香皂

愛華廠貨物淨總商會優列等銷路廣遍各省洋廣採用都市客幫亦知名稅務處免重征

愛華瑞記皂廠製 開北寶山路

清血片

每瓶六角 粹華製藥廠總發行所啓

利華襪廠新發明順風牌

國貨純絨暖肚

秋令痢疾爲腹部受寒所致者購此預防可以保君健康

三馬路廣昇祥出售 各地洋廣貨舖及大藥房均有出售

中華工業廠

上海白利南路四百號 通信貿易部 電話西一六七〇

警鐘牌 純絲襪 絲襪帶 絲裙邊 寬緊帶 扣子邊

飛艇牌 中華葛 彩色被面 絲襪綢 絲紗汗衫 毛絨帽子

月娥牌 珠邊 緞帶邊 絲邊

汽車牌 魚鱗邊 空花邊 絲織園巾 緞包扣

興祥棉織廠

本廠專織衛生絨布兼製各種衛生衣袴男女各色俱全並製各種手套絨襪領巾汗衫汗袴背心寒暑俱全染色鮮明出品精良久爲各界歡迎 賜顧者請認明牛女和合兩種商標

廠設上海英租界麥特赫司脫路 電話西二零四四號

發行所 法租界大馬路吉如里口豐泰號 三洋涇橋北源昌里同泰號

寒熱靈藥 四日兩頭丸 每服二角八分 浙江富陽悅軒齋製 上海經售處 路金...

中華全國工商協會 上海江西路五十號 電話三九八四

本埠新聞

●全國路礦大借欵警訊

正義通信社云。此間由某機關得來秘密消息。謂顧維鈞秘密進行大借欵。將以全國鐵路礦山作擔保品等語。按此次北庭所組之閣。名雖王閣。其實純係顧閣。王亮疇未脫書生本色。當內閣青黃不接之際。早有請王亮疇組閣之議。王深知難爲。且財政奇窘。故假託目疾。躲避醫院。而顧維鈞王正廷等之外交系。久思握中國政治全權。然終未逢機遇。遂慫恿王登臺。借其招牌。而行操縱之實。以借得外債。買好於人。俟醞釀成熟。乃取王而代之云。

●閩戰影響商業

▲同安船不敢開興化……莆仙商家急電止貨

閩中戰雲甚亟。前日同安輪船自福建興化運桂圓來滬。本擬八月十六日由申復開興化。昨因福安公司有電止。勿再開。蓋慮被拘去運兵也。該船現已改變航路。開往烟台牛莊等處。聞莆仙兩縣已發生戰事云。

又昨閩商接莆仙急電。止辦各貨。故各商號。遂將已辦者完全告退。未辦者不辦。並皆從事結算賬目綢繆銀項。聞商界有得私人密函。略謂四處民軍已紛紛發難。莆仙兵力薄弱。以致城中及市鎮商家富戶。多已遷徙山僻處所避難云。

●廣州匪軍橫行

旅滬粵人楊海雲。昨得廣州友人書云。敬啟者。粵自陳家軍由桂返羊城。至今商民人等。無日不在恐慌之中。搶掠頻聞。謹將所聞各件。錄誌於後。俾我粵同鄉共鑒焉。陰曆八月初五七時許。在泰康路泰康旅店前。有一狀類鄉愚之老叟。身穿紅莨雲紗衫褲傴僂而行。正沿途瀏覽間。迎面突來强漢一人。喝止前進。聲稱搜烟。意圖搜奪。不料該叟爲南海挺崗鄉著名拳師。乘强徒伸手探懷之頃。將其順手輕輕一帶。竟至遠仆丈餘。有如滾地葫蘆。老者仍欲徐步而前。飽以老拳。懲其兇悍。乃强漢人强身壯。狼狽翻起。飛奔而去。老者乃將其遺下之士的膠帽。交崗警繳區存案。又日前梁慢熙女醫生。在太平路爲强漢持械攔途截劫。被刺傷。現醫理稍愈。二十三號廻瀾橋附近。又發見截刦重案。聞已分飭公安局南海縣迅爲查辦。及九區二分署分別派募警察。按段加防矣。廣州自政變後。船上發現竊案。日見其多。時有强漢佩五色國旗徽章。上落自如。故得逍遙法網。二十五號天甫黎明之際。余路經省港輪船碼頭。見佛山港輪甫已泊岸。忽聞大餐樓中人聲鼎沸。隨即趨前察問。方知大餐樓中一遊歷西人。因泊岸時賞鑒風景。致被將其內藏零鈔及西紙數千元被人竊去。維時該徒已將竊得之物。潛携登岸。不料行至棚口。警探見其形跡可疑。喝令將皮匣察看。該徒答稱此是某顯者之物。不配汝偵查。警探不捨。先搜其身。有某部司務長襟章。警探卽將各物交還。又陸蘭清軍蹂躪白塔鄉。昨有三水白塔鄉民五百餘人。由廣三鐵路來省。舉行請願。各鄉民多有持白布旗幟。大書蘭軍蹂躪白塔鄉。請願懲辦。寃慘彌天。於抵省後。卽分往軍民兩署環立請願。並舉派代表。逕赴總部陳訴軍隊蹂躪情形。聲淚俱下。現聞當道囑令靜候查辦等語。觀此近情。我粵父老昆弟姊妹。飽受陳軍蹂躪不堪矣云云。

●金華哀被誣案

昨報所紀湖北地檢廳派警持文來滬投法捕房移提金尚清一案。茲悉金尚清實名金華哀。係湖北軍人。護法以後。迭經苦戰。去年湘鄂軍驅王占元。金亦任挺進軍司令。後解甲來滬。此次忽由蕭耀南所派稽查長張慶蘭協同法捕拘案。前晚滬民黨章太炎孫伯蘭蔣作賓何雯竹及鄂籍議員居正田桐吳崑等。均深知金之爲人。決非爲盜。已分別電致黎(黃陂)吳(佩孚)蕭(耀南)營救。詳情明日續誌。

●韓國鈞今日接見領事

江蘇省長韓紫石於前昨偕同徐警廳長王道尹等。前往寶山瀏河太倉等處察勘東西海塘。原定昨日午後回滬。因蒞巡寶境縣道。以及在大場鎮應該處地方各機關歡宴。直至昨晚九時許始回。聞今日係駐滬領袖總領事暨各國領事預約。同拜韓省長於交涉公署。自上午十時起至下午五時止。均在交署迎候。不往他處赴宴。五時後。則應上海縣商會　上海縣教育會　救火聯合會　慈善公款公產經理處　市鄉董辦事處　等各團體董事之約。赴也是園宴會云。

●工部局議董宴華顧問

▲對於租界興革諸多論列

公共租界納稅華人所公舉之第二屆華顧問宋漢章穆藕初謝永森陳光甫許建屏五人。自當選就職後。關於界內市政要務。每星期輒有多次之集會討論。如開浚蘇州河等問題。則爲其最重要者。與工部局方面。感情亦極融洽。時有晤談磋商之機會。華顧問能盡建議之職。工部局亦能虛懷容納。故對於界內市政之將來。頗有進步之望。昨晚(四日)工部局議董宴請五顧問。晤談一堂。對於租界興革諸多論列。惟建議事項。在雙方未曾正式考慮成熟之前。多不能草率公布。故現時外界尙多未能知之云。

●籌備雙十節裁兵運動

▲各團體之籌議　▲第二師範之通告

日昨本埠各團體齊集各路商界總聯合會。開雙十節慶祝大會籌備會。趙南公主席。首由主席報告此次發起慶祝大會。原以國民年來受軍閥之摧殘。對於民國紀念。已漸趨冷淡。如欲喚起國民注意。不可不於慶祝之中。作一種裁兵之運動。今北京已有多人發起。上海爲中外觀瞻之區。尤不可甘居人後。聞北京遙爲呼應。俾全國國民共同奮起。藉達實行裁兵歸工之目的。請大家討論。鄧嘉緝謂據今日報載。吳佩孚徐謙往來電。吳氏對於中山先生兵工之主張。已有容納之意思。前途不無希望。吾輩國民。不可不積極進行。周霽光謂十一年來。國民心理。爲大兵蹂躪。痛苦已極。裁兵固爲國民所希望。惟是問題太大。非短時間所能辦理。今日現籌備慶祝國慶。應先從國慶着想。故主張一面通告全埠各商店居戶。一面舉行大規模之運動。懸掛國旗。倪無我謂慶祝之際。如需各種遊藝。敢代表民生協濟會排演新劇。以助餘興。徐瑞昌亦代表同志友誼會加入游藝。結果。舉出籌備員十八人。分五組進行。(一)會計一人。趙南公。(二)文書四人。周霽光胡廷鑾王亞樵黃師。(三)庶務六人。江錦春汪醒齋徐良基林大松鄧嘉緝吳南。(四)交際四人。黃輝王吉人穆志英童理璋。(五)游藝二人。倪无我徐瑞昌。當定每日午後四時至六時到福祚里。共同籌備一切進行。最後周霽光提出名稱問題。當決定爲「雙十節慶祝大會籌備處」。時已七句鐘遂散會。

又第二師範發起於雙十節舉行裁兵運動之通告云。各報館均鑒。吾國民之渴望裁兵者久矣。自奉黎口口就職時之裁兵宣言以來。各省軍事長官。仍漠然視之。招募補充。有增無減。是以近者北京武昌等處。相繼有裁兵運動之發起。竊以此事關於國家前途。定非一二處呼號所能奏效。滬上素爲中外觀瞻所繫。自當有所表示。本校爰集本埠各校。於雙十節舉行裁兵遊行大會。爲京漢兩處聲援。刻已籌備就緒。準時舉辦。尙望全國同胞。同聲響應。以期兵禍消弭。國基鞏固。臨電不勝盼禱之至。江蘇省第二師範學校全體學生叩支。

●商界電查奉天日金幣

▲商聯會致電外部

上海各路商界總聯合會。昨爲奉天朝鮮銀行發行金紙幣。强使該地華商使用事。致外交部電云。大連頒行金建制度。華商經濟恐慌。岌岌可危。此種經濟政策。其害足以亡國。朝鮮實爲明證。請速嚴重交涉。以爭國幣主權。而絕無形危機。

●預備慶祝國慶各方面

▲武術會　中華武術會。雙十節舉行國慶典禮。秩序如下。上午七時起至十一時止。爲運動部及美育部表演種種藝術。午後一時半起至六時止。全體會員恭祝國慶。舉行修業式。歡迎全體會員。晚七時至十時止。德育部演講。并舉行敘餐會。預售餐券每位一元。又備有贈品多種。

▲青年會　四川路青年會訂十月七日即星期六晚八時。開預祝雙十節國慶紀念會。凡非會員得會員之介紹。亦可加入。屆期必有一番大歡樂也。祝禮節目如下。(一)卿雲歌。(二)邵仲輝先生演說。(三)行升旗禮　三呼萬歲。(四)餘興。一雙簧二提線戲三跳舞(勤業女子師範擔任)

●美海軍大將謁見護使

美國海軍上將安廸生　昨日上午十時許。帶同譯員。赴龍華晋謁何護軍使。由何使命軍樂隊及步兵一排站隊奏樂　迎迓入內叙談。旋即辭別。聞何使定於今日(六號)上午親往上將坐船答拜　以敦睦誼。

●發封紡織工會之反響

▲本埠各工團之請願　本埠各工團前日開會推定之代表。偕浦東紡織工會代表張益章王泰森二人。爲請求恢復浦東紡織工會。持公函往交涉署求見韓省長。當由交署辦事人答云　韓省長已於昨日赴寶山察勘塘工。尙未回署。請明日上午再來。各代表當即退回。定今日上午再往接洽。茲錄其請願書云。上海浦東紡織工會。於八月二十八日被淞滬警察廳第三區署長。無故派警封閉。並驅逐義務學生數百人。經各工團調查確實。係無辜被封。此事關係工人教育及工界治安。經各公團勸慰。現全體工人尙持平靜態度。由各工團推陳薑二代表。偕同該工會代表張王二人。前來請願省長。務懇鈞座轉飭警廳收回成命。即予啟封。以維工人教育。則全體工界感激無涯矣云云。

▲外埠各工團之表示　浦東紡織工會被封後　各方面非常奮激。已有起而質問者　又有發表文字聲援者。即外埠工團。亦致電質問當局。並致函該會慰問。茲得各處來函畧誌如下。

▲一長辛店工人俱樂部函　我們接到你們來電。知道工會被人封閉。我等聞之。不勝憤慨。望你們竭力去爭。非恢復不可。(中略)望你們堅持到底。我們一定給你們援助。

▲二津浦鐵路機務同人參考機件聯合會函　現在軍閥資本家非常利害。我們受他壓迫。沒有訴寃的地方。既然現在將你們會所封閉。我們已去電警廳。倘不啟封。我們定極力援助。

▲三山海關京奉鐵路工人俱樂部函　我們見到勞動組合書記通告。知道你們被摧殘把寶貴的工會封了。眞是憤急。我們知道工會是生命所託。萬望兄弟們勿稍退縮。

▲四彰德京漢工人俱樂部函　得到貴會被封。敝部即招集全體會議。羣起不平。要與貴會同人雪耻。

▲五徐州府隴海工業補習所函　我輩終日勞苦。無非爲社會謀幸福。裨益全人類。貴會反被摧殘。若不竭力與爭。則我等永無自由之一日矣。敝處本互助精神。誓必援助。

▲六京漢鐵路總工會保定分會函　敝部已招集全體會議。拍電滬上警局。必達到目的爲止。貴會當堅持到底。

●贛團體一致抗蔡

江西旅滬各團體聯合會。昨日下午二時假九江旅滬同鄉會開會。到會者二十餘人。由羅運炎主席。報告開會宗旨後。由新從漢口來滬之郭浩然君。演講九江南昌遭兵災後之經過詳情。及旅漢同鄉之主張。並謂今日上海各報載李廷玉通電云。李廷玉已交卸印篆。吾同鄉諸君應設法促謝遠涵到省接任。若再由蔡成勛兼任。吾贛省糜爛。決有不可收拾之虞。並電請旅京津漢杭各同鄉　須團結一致。抵抗蔡成勛。而以南昌總商會及省議會爲後援。一致贊成。繼討論九江同鄉會常川駐會會員。因閔定一君選接家電。務須回潯一行。公決仍挽留閔定一君駐會。暫由胡亦人君代理。次討論開大會日期。公決必須正式開大會。以便會員踴躍。并討論變更大會時期。後經衆議決。開大會期准於本月十四日下午八時。仍假九江旅滬同鄉會。議畢散會已五時矣。

●粵議長電拒賣省借欵

廣東省議會議長鄭里鐸因兩陳賣省借欵。通電反對云。廣州省議會並轉總商會報界公會上海廣肇公所民國日報北京參議院衆議院粵籍議員廣東同鄉會均鑒。頃閱報載。知吾粵當道。決以全省礦產。抵借外債一千萬元。調印在卽。不勝驚駭。礦產爲國家命脈。從前桂系柄政。雖有此舉動。曾經護法政府取銷在案。今二陳方揭櫫粵人治粵。乃竟爲此亡省舉動。無論如何粉飾用途。其爲禍粵。則可斷言。鐸因故障離省。一時未克行使職權。但事關通省安危。未敢緘默。凡我粵籍人民。理應一致反對。合力打銷此舉。勿稍顧忌、任憑宰割。甘茹亡省之痛。急不擇言。維希明教。廣東省議會正議長鄭里鐸叩微。

又天潼福德路商界聯合會會長陳廣海代電云。全國各團體各報館及諸姑伯叔姊妹均鑒。溯自鼎革以來。十有一載。兇橫軍閥。張把政綱。幸我孫大總統主持民主主義。爰舉義旗。率師北伐。直搗黃龍。功將垂成。孰料二十餘年提携之陳烱明。包藏禍心。倒戈相向。此逆陳氏已爲吾民根本上所不承認。近日港電傳來。更將我廣東全省礦權。抵借外債千萬。喪權辱國。於此爲甚。凡同胞奮起反對。敝會願爲前驅。天潼福德兩路商界聯合會會長陳廣海五日。

●商務職工團體之合併

本埠寶山路商務印書館職工所組織之青年勵志會。附設有同孚儲蓄會。及勵志消費合作社。均已成立有年。極爲發達。近該三團體爲謀發展起見。共圖合併。已於前月磋商就緒。更名爲同孚合作社。分爲二部。(一)儲蓄部。(二)消費部。租得寶山路景德里市房一間爲會所。於前日開幕。開儲蓄部儲欵之數已達一萬餘元。消費社所售食品如食米毛巾牙粉等一切生活必需品。無不齊備。開幕以來。事業極爲發達云。

●合併商總會日益接近

合併兩總聯會一事。雙方日益接近。茲聞四馬路商總聯會。自悉牯嶺路商總聯會業已推定委員鍾龍章等五人後。昨特刊發通告。定期於七日晚召集各分會開會。作同等之推選委員。以便磋商而期早達目的云。

●飛星車務頭目態度堅決

▲昨日又提出最後八條……明日卽爲領新照之末日……各副頭目亦步後塵

飛星車務各大頭目。以明日爲領十月份新照之末日。若七號不易十月份新照。則各車均不能行於馬路。昨日報載華洋人力車公會開會時。飛星公司大班國恩述及各大包頭有要挾種種。設一不遂。卽將罷工云云。各大頭目閱之。甚爲不然。情願一律犧牲職務。爲最後之籌劃。飛星公司若不表示讓步。十月份新照決不領取。昨日下午又聚集各大頭目二十一人。在該會集議辦法。結果議決推定代表十人。如顧松茂。房錦森(代表周志寬)。后少安。姜春翔。馬金標。董仁香。潘如標。莊立基。花金標。陸遜賢。十人。齊向飛星公司大班國恩。作最後之要求八條。(一)風雨無租。(二)紹照會無租。(三)法租界罰欵抵車租。(四)停修車輛無租。(五)賠欵硬壞照賠。(六)車身天然朽壞。一概不賠。(七)禮拜停工無從修理無租。(八)修改章程公佈(因飛星罰欵不限照章。信口辨理故。)並又致函華洋人力車公會。請求設法補救。從根本解決。爲一勞永逸之計。茲將原文錄後。

▲致華洋人力車公會函　逕啟者。昨奉一函。諒邀公鑒。乃閱今日報載飛星大班國恩　在貴公會宣稱敝社同人要挾種種。設有不遂。卽將罷工云云。並藉口濕激正盛。希圖聳人聽聞。而貴公會亦有討論補救方法。從速籌同根本解決之表示。敝社同人深滋感激。但敝社前日公啟所述。均係確切事實。該大班謂爲類皆虛構。故不得不就所云各節。而一一加以駁正。查風雨停車一事。該大班謂有停車不至大公司者。須照繳車租。不知向來停車者在各分公司。每逢風雨往報大公司。請其查點數目。乃往往於查點後。因車損壞。送進公司修理。本非放出之車。迨一經復查。卽須罰洋二元或一元。不容一語置辯。資本壓制。實難忍受。至車上物件。凡係天然用壞。應當不負賠償責任。卽以橡皮言之。購有保單。用有限期。乃偶爾爆裂。該大班一概勒令賠償。外胎每付十三四元。內胎每付四五元。何嘗載明契約。形同敲詐。無從抵賴。再去年九月改訂新章。增加車租。亦因成本加重等情。竊思歐戰終了。百貨已較從前低廉。又各處災荒。飢民來滬覓食。爲數甚多。求過於供。市面大非昔比。該大班巧於乘時逐利。而必欲粉飾其詞。將誰欺乎。又云各包頭以七角五分放八角五分。公司另外給以薪水。似較資本家爲優。更屬欺人之語。敝社同人服務飛星有多至十數年者。從未領有一文之薪水。卽以七角五分放八角五分。所得亦祇一角。帳房墊子間各項開支。無不在內。加以車夫之拖欠。賠欵之繳。每月爲數不貲。查人力車每輛資本。約須一百二三十元。每輛每日車租。以七角五分計算。全年利息共約二百四五十元。卽除去[illegible]一切用費。仍屬莫大厚利。試問所得孰優孰劣。又加苛重之賠欵。則其所得更爲優厚。今不自責其貪黷無厭。而反以責人。該大班何其不恕若此耶。以上種種情形。貴公會各華洋車主。當早明白了解。不爲所曚。特恐外界不知。以致觀聽淆亂。但敝社同人始終以和平請求爲職志。前以該大班不能容納請求。陷敝社同人於無法維持狀況。故特陳述苦衷。懇求各方鑒諒。現在事機危急。如貴公會能設法補救。從根本解決。爲一勞永逸之計。則敝社同人不勝馨香頂祝之至。專此續布。伏希垂照。此致華洋人力車公會。上海人力車務友誼社啟。十月五日。

又聞飛星車務各副頭目。鑒於大頭目態度之堅決。昨日亦聚集開會。願步大頭目之後塵。並議決辦法五條如下。一、該大班背食前言。仍欲苛求賠償。一致反對。二、經理人可否領取新照。靜候經理人主張。三、經理人實行辭職。副頭目等亦聯席辭職。四、維持各車夫轉覓小本營業生活。五、宣言後一切仍靜候公堂解決。以收和平全效。一經衆議決通過。一致贊成。各頭目散席。先與各車夫結算賬目再核。此後祈華洋人力車務營生諸君。洞鑒我心也云云。

時醫唐拾義喉咳丸

咳必忽於微而始於漸若不防微杜漸日久當成癆瘵病勢日增而治療之法不易故受患者不可因咳疾之微遷延自誤亦不可因病之人以爲無可救藥聽其自然此皆非正本清源之道唐拾義大醫生久咳丸爲治咳聖藥初患久病悉能藥到春回非尋常藥石所可比試觀報贊中西各揚久咳丸治愈者千萬人此足徵名不虛傳也每瓶一元〇上海[illegible]

孫緯才花柳病消滅法

洋裝一冊特價一角　本書詳述個人對於花柳病直接間接預防傳染的奇妙秘訣並傳染後種種調理衛生等最要法及可以自行用藥醫治淋濁梅毒下疳橫痃等各種最穩最妥的奇驗秘方並將用法用量一切手術處置各種[illegible]法詳細備載祇要照法使用包可立見奇功[illegible]外埠[illegible]

上海醫院看護生罷課風潮

▲祇要求斥退女總管

南市公立上海醫院男女學生看護生。因該院女傭總管董氏。越權專橫。擅管看護之事。各生不服。訴請院長王彰孚。不納各生要求。是以各生於前日起全體罷課。並赴公款公產處所立上海醫院董事會申訴。要求會長莫子經主持公道。經莫董雙方調停。王彰孚不允將董氏停歇。各生則非董氏出院不肯上課。故昨日仍繼續罷課。尚未解決。並聞該院董事會昨有辦法三條。交由外科醫務長張紹修。轉交男女各生。令各人逐條自答覆。其辦法如下。(一)出院後對於家庭。是否能樂觀。(二)出院後對於個人經濟及利益上。是否有益。(三)出院後能否完全互相扶助。各生接得上列辦法後。當於上午十一時集議。僉以同人等求學於此。已有多日。撫躬自問。尚未學得皮毛。焉有自願中途輟學之理。惟對於董氏之黜退實有萬難容忍之決心。當時議決面請張醫務長轉達莫會長。主持公道。務將董氏斥退。不達目的誓不上課。懇求吾師秉公辦理。吾等除董氏出院之外。並無其他問題。張再詢問各生意思。衆口如一。除向各生勸慰讓步。和平辦理外。當將各生所書字條收集包封。用火漆封固。親送董事會請示辦理。未知如何解決也。

提倡社會教育之請願

本埠少年宣講團。因見社會教育之重要。與國中社會教育之衰廢。前擬上書全國教育聯合會請願。已誌本報。玆悉該團已將請願書擬就。寄交大會 原書如下。『敬啟者。竊維社會教育爲今日不可稍緩之急務。乃全國有識者所公認。國家設有專司以事之。亦曾經貴聯合會議決。提倡在案。於此可見諸公促進社會教育之誠摯矣。在上者負專責以司之。自必力求發展。冀與其他教育相輔並進。在下者亦應自動舉辦。盡國民之天職。上下策進。則傳布文化。灌輸智識。收效自非淺尠。但據敝團調查所及。除京津晉爲社會教育發達之區外。其餘各處祇通俗教育館一所而已。於他項進行手續及發展方法。均不甚注意。因循敷衍。良抱悲觀。敝團鑑斯現狀。不忍坐視。要求作事實上之提倡。會諸先進。並畧供鄙見。倘荷採及芻蕘。請付表決呈請教部施行。國家幸甚。社會幸甚。(下畧)又該團所提出之意見書云。(一)呈請北京教育部規行奬勵辦理社會教育人員。查教育部條例。凡捐資與學者得由地方官廳報部請奬。以資鼓勵。此係專指與辦學校教育而設。學校教育果應提倡。而社會教育亦須相互而行。近來公立機關。雖多刱行之者。而私人之辦社會教育者。幾無其人。現欲在官廳舉辦之社會教育外。使社會之熱心者以私人資格與辦之。自應定以奬勵條例。俾踴躍將事。無怠厥志。以輔公立機關之不逮。吾國社會教育前途。庶有望焉。(二)呈請北京內務部飭令各地保護社會教育事宜。當此民智未盡開通之時。社會教育自是當務之急。但下級社會。對於出發宣講及舉行各項通俗教育時。未免常有阻礙。非但不能實施職務。且易使負責任者灰心。應請教育部轉咨內務部。凡全國各處社會教育團體。及施行社會教育時。應飭各地方官廳隨時保護照料。以利進行而資慎重。(三)商請各學校彙辦社會教育。現在社會領袖推重學界。而執行社會教育之職。尤以學界爲易爲。先覺之人。本學界之天職。星期假日不妨由教員及高級學生任之。或游行宣講。化裝演講。或辦流動教育館。露天學校。非惟有功社會。實有益於身心。且可免去一切不良習慣。對己對人。一舉而數善備焉。以吾國今日學校之發達。苟咸能實行社會教育之事業。則收効宏而成功速。不數年中國尚有無知之民乎。應請貴聯合會議決轉咨各校辦理。國家幸甚云云。

中華隊稱職紮營秩序

上海萬國商團中華隊。於今日起。在北四川路射擊場舉行第十六年稱職紮營。已紀前報。玆探得其按日程序如下。今日下午六時紮營。六時派衛。七時三十分晚餐。八時三十分講堂。(紮營規則)九時三十分歸帳。九時四十五分休息。十時息燈。星期六上午六時起身。六時三十分早茶。六時四十五分體操。(刺槍)(技術)七時四十五分檢查。八時早餐。八時三十分准假。十二時三十分銷假。下午一時午餐。二時三十分操練。(駐軍)五時午茶。六時調衛。六時講堂。(駐軍)七時三十分晚餐。八時三十分游藝。九時三十分歸帳。九時四十五分休息。十時息燈。星期日上午六時起身。六時三十分早茶。六時四十五分體操。(刺鎗)(技術)七時四十五分檢查。八時早餐。九時操練。(攻擊)十二時三十分午餐。下午二時三十分操練。(防禦)五時午茶。六時調衛。六時講堂。(攻擊防禦)七時三十分晚餐。八時三十分游藝。九時三十分歸帳。九時四十五分休息。十時息燈。星期一上午六時起身。六時三十分早茶。六時四十五分體操(刺槍)(技術)七時四十五分檢查。八時早餐。八時三十分准假。下午五時四十五分銷假。六時調衛。六時講堂(夜戰)。七時三十分晚餐。八時三十分游藝。九時三十分歸帳。九時四十五分休息。十時息燈。

閩學生案今日續審

福建學生陳國瑞殺死謝翔高一案。上月二十二日上海地審廳刑庭開庭審理。庭諭陳國瑞准予仍交原保出外候訊。迭誌各報。玆悉地審廳已定於今日(即六日)下午一時繼續審理。閩被傳到庭作證之何崇斷陳心烜盧學堯陳衡甫等均到庭候質。故該案今日即須開始辯論。又聞本埠工商學各界團體。仍派代表到庭旁聽。對該學生案極爲注意云。

日本考察團接踵而來

年來日本來華考察者。幾絡繹於途。除日本關稅會議之委員不直接由滬回日。現已赴津漢考察我國經濟情形外。昨日又到有日本長崎教育考察團二十五名。與長崎練早實業考察團八名。練早實業團今日已往南京考察。預定於十一日乘搏愛丸船回國。教育考察團則在滬上尚須考察二三日。八日准赴南京。十日乘近江丸船回日。尚聞有日本福岡教育考察團於本月十八日由山東來滬。熊本教育考察團亦定於本月二十日由日乘山城丸船來滬考察中國教育云。

聯和輪搭客投江慘劇

怡和洋行之聯和輪船。於十月二日下水。經過九江。有安徽籍(臨淮關人)搭客劉鴻玉。被逼投江身死。同船人激動公憤。遂公舉葛君善卿 由南京換車來滬。投總巡捕房報請緝捕兇手。歸案究辦。其書云。

爲報告事。怡和洋行之聯和輪船。於十月一日。由漢口開往下水。翌日。行經九江小姑山以下。有查票人李椒生。查票至三等艙。見有窮苦搭客劉鴻玉。無票乘船。始則剝衣。繼則毆打。並聲言如不補票。即捆綁投入江中。以爲恫嚇。該搭客劉鴻玉因此被逼投江。當時該船並不停輪。亦不設法施救。任其飄沒身死。如此殘忍。實堪痛恨。所有被逼投江身死情形。有劉之同伴王錫田張原良及在船乘搭客當場目覩。激動公憤。當將兇手李椒生扭住。交與該船買辦黃啟之。並由衆人簽名作證。(簽名單現在安慶搭客衆議員何雯之手)兇手證人。今午隨船可以到滬。爲此請求貴捕房派員往聯和輪船。提捕兇手。查詢人證。以伸人道而雪冤魂。

本屆商聯大會蘇代表

全國商會聯合會江蘇省事務所。昨致上海縣商會公函云。本屆全國商會聯合會。在漢口開常年大會。本省應推代表十五人赴會列席。當由敝事務所援照上屆成案。函請本省各商會通函選舉。並徵集大會經費在案。現自通函之日起。至本月四日止。本省各商會先後函選到所者。計有二十五縣四十三會。合計已過法定數目。即於是日將函寄之票彙齊檢查。當將得票最多者十五人提出爲當選人。其得票次多數者。亦提出十五人爲候補當選人。分別列册備案。除函報湖北省事務所暨通知各當選人外。相應將油印當選人候補當選人名單一紙。函請貴會查照爲荷。至應攤本屆大會經費。除已繳者不計外。未繳各商會務請查照應攤數目。尅日照繳。以便彙匯漢會應用。至深企盼。再各會如有自願赴會之人。而此次未被選及者。即請由各會自備正式印函逕赴大會。照例亦可列席。合併陳明。附當選人暨候補當選人名單。(當選十五人姓氏票數)南通馬炎文三十六票。南京蘇民生三十三票。寶應鮑執之三十一票。宿遷周爵臣二十五票。淮安徐子樹十九票。淮陰王斗[illegible]姜堰沈幼樵十七票。南京甘仲琴各十六票。鎮江于小川十四票。六合張小宋 武進于定一各十三票。上海宋漢章 聶雲台湯節之 蘇州王介安各十二票。(候補次多數)蘇州貝哉安十一票。儀徵周茂如十票。揚州朱竹軒八票 沙溝姚子秋 宜陵倪伯符各七票。海安王錫光 漣水李燻 無錫王克循 上海姚紫若各六票。上海方椒伯 崑山方惟一各五票。瓜州田寶林 武進李復稔 常熟邵玉銓 蘇州季小松各四票。

鎮海又遭水災之報告

昨據上海工商友誼會交際主任樂樹滋由鎮海掛塘來函。謂鎮邑各鄉村自本年八月十日十三日三十日三次風雨奇災。正在設法籌振之際。不料九月二十八二十九三十日又連遭霪雨。徹夜不止。各鄉山洪暴發。田廬人畜重復漂沒。即平原之地。一望汪洋。棉禾菜蔬。更被浸腐爛。其他隄埂潰決。橋路坍損者。實不計其數。幸此次無颶風。房屋雖漏。尚堪保全。直至十月三日始有微日放光。雖大水飄蕩。尚未[illegible]盡。然人之生命可保無虞矣。

贖路會催招贖路股

本埠籌贖膠濟鐵路委員會。昨爲募股事。致函本埠各重要團體領袖畧云。膠濟鐵路交還之期。現已迫切。而民有公司。既未成立。路款亦未籌集。敝會同人以此舉關係國際信用。國民人格。議決於最短時期。聯合本埠各重要團體。及有力分子。共同結合。爲全國創。玆特送奉傳單二張。即請察閱。設法提倡。藉利進行云云。

日人販賣軍械之薄懲

楊樹浦路一千四百六十一號日本人淺野田。私販大宗手槍子彈來滬。藏匿附近一千五百十四號地窖內。並串同伊妻淺妻。在吳淞路九百號鴨綠路二號兩處組織機關。密賣軍械。案發拘解日領事署。前日經該領事署傳齊人證研訊。捕房方面由日探剛島華探柯振武投案。證明八月十二號先查獲代被告駁運手鎗子彈之船戶高成生。詰問口供。始供出被告淺野田私販軍械。遂破獲此案情形。(至此)將手槍七十四枝子彈三千數百粒呈案。詰之被告等俯首無詞。遂由日本法官判決淺野田監禁二十九天。淺妻監禁二十二天。手鎗子彈一併充公。

米價難平之原因

今年米價昂貴。爲時最久。其不能低廉者。綠風雨多也。劉市東氾新粳來源已絕。而西訊新粳正纔登場。近因天時常雨。田疇積水未退。農人未克收刈。故市價轉增。查現市陳米每石十三元半。新粳每石十二元二角。據該業中人云。此一星期間價値恐難減少云。

公廨美陪審官回國

駐滬美副領事兼公共公廨陪審官雅克博君。在滬供職數年。近稟准美總領事克君給假四個月回國。聞乘威爾遜號輪船放洋。所遺公廨陪審一席。由美總領事派副領事奧爾門君代理。奧君前昨兩年中。曾任公廨陪審。此番代理。自能駕輕就熟也。

水產學校端艇比賽

吳淞水產學校。自辦理以來。頗著成績。今教務主任秦沅君。因赴青島調查水產事業。已於日前首途。約二月後方可回校。現教務主任一職。暫由製造科主任陳飲和君代理。又該校玆蒙省署批。遴於本學期起。開辦罐頭職工科。促進實業。並於雙十節前一日。在黃浦江口。作端艇之比賽。吾國此種運動。實未有見。想屆時必有一番熱鬧云。

泰亨源銀號重行交易

北京路泰亨源銀號。前因糾葛宣告停止營業。清理帳目。日昨一部份業已接洽妥當。所有收兌赤金一部份營業。於前日開始。重行交易。昨已通告各同業知照矣。

中華鈔帶公司新出品

南市尙文門南中華路之中華鈔帶公司。去冬由嚴國雄君所創辦。出品優美。頗爲各界所樂用。各處賽會。亦均得優奬。爲中國鈔帶公司中之第一家。玆悉該公司近新有副產品之小國旗一種出售。精雅可愛。顏色鮮明。日內正在加工趕製。以供雙十節之需用云。

粹華藥廠增設無錫分行

本埠粹華製藥廠。各種藥品。業已銷行國內外。玆聞該廠因無錫地方繁盛。工廠林立。特設分發行所於光復門外交際馬路。定於陰歷本月二十日開幕。

電車查票傷人家屬投訴

華商電車公司三號查票陸機榮。將小孩沈義順在電車上推跌受傷一案。前日午後。又據沈松林投檢廳繼續訴稱。松江人。現在大東門內鮮順漆店爲廚人。沈義順爲我之子。今年十六歲。上月中當有友人將子薦在高昌廟左近振興飯店內爲學徒。此次八月初一日上午十一時。我子乘電車經過望道橋時。忽遭該查票陸機榮當施蠻橫手段。將我子從車上打下跌傷頭部等處。目下雖奉諭在新普育堂醫傷。已有兩星期之久。然我子傷勢未減。飲食少進。並且口不能語。因此我連日在堂侍護。不得已爲此來案請求究辦。以懲凶横而儆效尤云云。奉車廳長諭候再傳陸機榮偵查辦理。

南翔義務學校近訊

南翔義務學校。自本學期起採用新學制添設初級中學以來。學生更形發達。現編成小學商業中學三部。小學八級。商業二級。中學二級。共有學生七百六十餘人。原有校舍已不敷用。該校董等現在設法擴充。擬在本鎮相當地點建築分校。以宏造就。本屆秋節。有中學部學生三十餘人。組織秋季旅行隊。定於六日出發。由校中職教員率領。至無錫蘇州一帶作修學旅行。其不加入旅行隊者組織演講團。定於國慶日至附近熱鬧場所。分隊演講贖路問題及淺近常識。

華界倒斃兩男屍

滬城小西門內梅溪弄中。前日薄暮倒斃一無名男子。經商警查見。報告二區二分署。着令地甲報請相驗。有龔阿大前來將斃認明。聲稱死者是渠之子。名龔生。現年三十六歲。向爲木匠。今在某作場做工。實係舊病復發而死。並無別故。

滬南瞿真人路。今晨亦倒斃無名男死一具。年約四十餘歲。身着白布條布衫褲。幷無家屬出認。地保投地檢廳請驗。奉車檢察長准之。毋庸報驗。遂雇人將屍舁回浦東故里殮葬。

縣公署查禁幽冥鈔票

上海縣公署。昨致上海南北市兩商會公函云。案奉江蘇省長公署訓令內開。案查前據上海總商會元代電稱。松江發現幽冥鈔票。請令縣禁止等情。當經令飭該縣悉數查燬在案。玆又據中國銀行續送該項鈔票十元者係正面黃色花紋。背面紅色花紋。五元者正面紅色花紋。背面黃色花紋。各項多張到署。亟應通行查禁銷燬。以杜流弊。除分行外。合行令仰該知事轉行商會一體遵照查禁具報。此令等因。並發幽冥鈔票二紙到縣。除遵令轉行外。相應函請貴商會查照爲荷云云。

緝獲陳家橋劫案從犯

淞滬警廳偵探。前日午後帶同眼線。在滬城邑廟附近拘獲盜匪陳阿四王阿三方小狗等三名。發交偵緝隊長盤詰。據陳供崇明人。於陰歷七月十二日。有某某等爲首起意糾合小民等九人往浦東陳家橋某農民家行刦。共得銀洋鈔票衣服等物。小民除分得洋元外。尙有衣服質在租界中某當鋪。現在爲首者不知逃往何處等語。王方同供海門人。前次陳家橋搶案。民等聽在其內。事後分得銀洋及香云紗衫并皮鞋等。均質在垃圾橋境某押店。洋元化用已完云云。郝隊長據供後。着分別收押。候解司法科訊究。

明星影片開映紀

明星公司所攝之『滑稽大王遊滬記』及『勞工之愛情』二劇。昨日在夏令配克影戲院開映。該公司職員蒞院招待。門前由天津路晨社代銷部發售該社所發之『晨星中國戲號』。觀者第一次約一千二百人。第二次八百餘人。第三次尤擁擠。又聞此片將於十日十一十二三天。運往南京映演云。

▲誌謝　昨承商務印書館惠贈兒童畫報第五期及英文雜誌第八卷第十號各一册。又中華紗帶股份兩合公司贈副產品小國旗二十面。並併道謝。

專件

對於國會本身法律問題第二商榷書 (鄒魯)

▲彙取反對論之謬點而糾正之

自護法同人爭法統後。本員於九月五日發表國會本身法律問題商榷書。主張國會應繼續廣州會議。於是同人對於國會。遂有意見書之提出。雖對於本員之意見。贊成反對。各有不同。然認爲國會本身一大問題。則已成爲事實。半月以來。魯爲病擾。不克綜覽各稿。再爲論列。頃由衆議院分佈輿論一斑一書。其內容皆係與本員意見反對之言論。彙刊成册。而凡與本員主張相同之言論。則一字未能收刊。此書是否足爲輿論。今固不必深求。然反對者既印成書由衆議院分布。要不能不指爲反對者之主張。悉在於是矣。旋又得駱繼漢君對於本員前次之意見書書後一篇。於是就引各人意見之謬。而逐條糾正於后。及贊成本員等主張之各方面言論。則以未有彙成之書。而病後精神不良。又未能旁搜博引。重以九年以前。院中分布之文書。此次廣州變亂。爲亂兵所掠。國會前此經過事實。倉卒頗難查考。今所論者。僅就國會應用法規。及同人意見書中所援引者。以資引證。然已足以見持反對論者於法律政治無一立足之餘地也。(未完)

時評　三

蔡成勳還要埋怨旅滬同鄉嗎？

蔡成勳底通電，埋怨旅滬贛民自治促進會，不該喚起贛省人民罷市罷工。須知贛人不僅僅以爭一個省長問題，爲奮鬥的止境，省長問題之後，還有一個裁兵問題在。陳光遠在江西的時候，兵沒有這樣多，還給江西人痛恨；何況現在添了這許多蔡軍常軍沈軍，江西人縱去喫草根地皮，絞盡汗血，也供不下這些虎狼軍隊。江西人現在對省長問題，還不過小試其道，以後須再進一步，以比較罷市罷工更厲害的手段——罷稅——來强制蔡成勳裁兵。蔡氏倘能遵照孫總統改兵爲工的方法，趕快去辦，見機而作，或者可以免得江西人出那最後的手段。否則，全贛人心不死，必有嚴正的對待，還要來埋怨旅滬同鄉嗎？　惡石

著　備齊德國專治下疳、梅毒、淋濁、橫痃等各種特效新藥　每針一元功大效速立可斷根　總發行所

商務行情

各國匯兌
昨逢中秋銀行封關無市

外國貨幣（十月五日）
由錢莊做開各國貨幣等票價

	買進	賣出
德國馬克千元	銀三元六角	銀三元五角
俄國羅卜每萬	銀七兩五錢	銀八兩五錢
千元新票每萬	銀二兩八錢	銀三兩一錢
五百老票每萬	銀七兩五錢	銀八兩五錢
二百五十新票	銀九錢	銀一兩一錢
東老匯票每元	洋八角七分	洋八角七分三
美國貨幣每元	洋一元七九	洋一元八〇
荷蘭金票每元	洋六角七分	洋六角八分
英國金票每磅	洋八元〇三	洋八元〇八
法國佛郎每個	洋一角四分四	洋一角四分六
新加坡票每元	洋九角一分	洋九角二分
香港鈔票每元	洋一元〇二五	洋一元〇三分

銀行大盤馬克一千〇〇個合銀百兩　銀行大盤羅卜三十六萬個合銀百兩

金市（十月五日）
現貨標金每條三百〇七兩　沙金恰赤三百十五兩　足赤條金三百十四兩
銀樓十八家大同足赤每兩四十六元　銀樓首飾紋銀每兩一元六角五分

期貨	兩錢
十一月份標金開盤	三〇六·二〇
十一月份上午最高	三〇六·二〇
十一月份上午最低	三〇五·〇〇
十一月份標金午盤	三〇六·二〇
前補水標金價	三〇七·〇〇

銀洋錢市（十月五日）
大條銀近期每條三十五辨士四七五　大條銀遠期每條三十五辨士三一二五
龍洋開盤七錢二分二厘一二五　英洋七錢二分二厘一二五　江南小洋六錢一分二厘一二五　廣東小洋六錢一分五厘五毫　銅元八分　衣牌　小洋　以上午前每角之價

查倉單（十月五號）

行名	銀	洋
麥加利銀行存	三百八十萬兩	三百四十四萬元
匯豐銀行存	七百六十五萬兩	五百三十六萬元
有利銀行存	六十萬兩	五十五萬元
大英銀行存	四十萬兩	十萬元
道勝銀行存	一百二十八萬兩	四十一萬元
荷蘭銀行存	二百廿一萬兩	八十七萬元
花旗銀行存	一百四十八萬兩	一百四十七萬元
正金銀行存	一百六十四萬兩	八十六萬元
東方銀行存	八百萬兩	一百萬兩
華比銀行存	一百四十五萬元	六十五萬元
通商銀行存	四十萬兩	七十萬元
中國銀行存	三百二十萬兩	千二百三十五萬元
住友銀行存	一百〇五萬兩	十七萬元
台灣銀行存	一百二十萬兩	三十萬元
交通銀行存	一百五十萬兩	五百八十七萬元
三井銀行存	四十五萬兩	三十五萬元
三菱銀行存	三十萬兩	六十五萬元
朝鮮銀行存	三十萬兩	三十萬元
汲藝銀行存	三十萬兩	三十萬元
安達銀行存	二十六萬兩	十元

行名	存
懋業銀行存	銀四十萬兩
大通銀行存	洋十六萬元
廣東銀行存	銀二十二萬兩
華義銀行存	洋三十萬元
各莊街底存	銀二百八十萬兩
總共現存	洋銀三千一百三十三萬兩

參加利　美豐　大英　東方　中國　正金　華義（大條銀各條數）

滬南米市
昨逢中秋爲各米商結帳之期各號皆不開辦仍將前價列左

米名	元角	元角
蘇辦北破	一三·二〇	一二·五〇
又南更	一二·四〇	一一·〇〇
又客尖	八·三〇	八·〇〇
新粳客	九·五〇	八·九〇
河下破	一三·二〇	一一·五〇
白元	一一·三〇	一〇·九〇
又南更	一二·二〇	一一·七〇
河下羊尖	一〇·一〇	九·七〇
又蘇同更	一〇·九〇	一一·二〇
又外埭更	一一·六〇	一一·一〇
又周莊更	一一·六〇	一一·〇〇
馬橋新更	一一·八〇	一〇·七〇
周浦新更	一一·九〇	一〇·九〇

雜糧市
昨日華商雜糧公會做開之價

品名	價
漢口蓁荳	二兩九錢五分
九江昌荳	三兩四錢五分
又羊荳	三兩一錢二分
又青豆	三兩五錢一分五
又遲荳	三兩七錢五分
大連紅糧	二兩〇一分
懷遠黃荳	三兩五錢五分
山東花生	三兩九錢
安東包米	二兩二錢三分
漢口包米	二兩一錢一分
又黑荳	二兩九錢五分
徐州黃荳	三兩三錢九分
大連苞米	二兩一錢九分

船期

輪船進口報告（十月五號禮拜四進口）
由寧波 寧紹　由香港 太古　由烟台 三北　由青島 怡和　由長江 寧紹　由長江 太古　由香港 怡和　由烟台 太古

輪船出口日期

長江出口班：十月六日寧紹（寧紹）　六日重慶（太古）　七日公和（怡和）　七日吉和（怡和）　八日湘潭（招商）　九日江天（招商）　九日德和（怡和）　九日鄱陽（太古）　十日江安（招商）　十日和生（怡和）　十一日江裕（招商）　十一日德興（怡和）　十二日瑞陽（太古）　十二日武昌（太古）　十二日江孚（招商）　十三日平和（怡和）　十三日安慶（太古）　十四日盛京（太古）　十四日黃浦（太古）　十五日隆和（怡和）　江永（招商）

寧波出口班：十月六日新寧紹（寧紹）　六日新北京（太古）　七日甬興（招商）

通州揚州班：十月六日大達（大達）　七日大德（大通）　七日大慶（大達）

定海石浦海門班：十月七日永利（越東）　九日三江（平安）　十二日新寧興（永安）

青島出口班：十月六日四川（太古）　九日日州（怡和）　十日甘州（太古）　十三日恆生（怡和）

汕港粵出口班：十月六日合生（怡和）　六日新寧（太古）　七日浙江（太古）　九日涼州（太古）　十日鐵生（怡和）　十日永生（怡和）　十三日日升（怡和）　十七日恆升（怡和）　二十日富陞（怡和）

烟台天津班：十月八日袁星（怡和）　十四日官生（怡和）

威海烟津班：十月六日通州（太古）　九日順天（太古）　十三日奉天（太古）

宜昌出口班：十月六日快利（招商）

直放天津班：十月六日新華（招商）

直放牛莊班：十月六日同安（肇興）　六日鎮江（太古）

崇海出口班：十月六日大寧（大達）　七日長和（大通）　七日朝陽（大達）　七日之江（寧興）　七日大昇（大達）

牛莊安東班：十月七日裕生（怡和）

香港廣東班：十月六日廣利（招商）

直放福州班：十月六日寧興（三北）

秦皇島班：十月六日開平（開灤）

各國郵船出口班

舊金山班：十月七日威爾遜總統（花旗）　十九日塔克脫（太平洋）　念一日南京（中國）　廿八日林肯（太平洋）　十一月七日批埃洛（太平洋）　十八日克而扶倫（太平洋）　三十日中國（中國）

西雅圖班：十月八日約開森（提督）　十月廿二日格蘭德（提督）　十一月五日約佛遜（提督）

美洲溫哥式班：十月十一日參笛生（昌興）　十一月五日亞西亞（昌興）　十一月念一日坎拿大（昌興）

英國倫敦班：十月七日俄羅斯（昌興）　十月十八日亞后（昌興）　十一月四日日本后（昌興）　十一月十八日坎拿大（昌興）

美洲溫哥式班：十月十一日嘉利亞（大英）　十月廿一日盛通（大英）　十一月四日大勞拉（大英）　十一月廿八日南慶（大英）　十二月二日巴黎城（大英）

法國出口班：十月十四日第寶社（立興）　十月廿四日益奇司（法郵）　十一月十日安瑞里社（法郵）　十一月廿五日包馬新（法郵）　十二月九日香巴特（法郵）　十二月廿三日布爾介（法郵）　安得累朋（法郵）

大連塘沽班：十月十三日德摩卡（太古）

德國出口班：十月十四日參冶（亨美）　十月二十日麥冶參倫（亨美）　十二月十二日愛參倫（亨美）

孟買班：十月十二日雪里亞（大英）　十一月廿一日賀得奧（大英）

意奧班：十月十五日曲里西亞（意郵）　十一月十五日維尼得（意郵）　瑙亞（意郵）

日本出口班：十月十一日開勒斯（大英）　十一日包島（源英）　十六日新（大英）　廿五日南慶（怡和）　十一月三日巴利城（大英）

歐洲班英達鐵路：十月十五日天苗（太古）

美國紐約班：十月十五日新金山（太古）　十一月十日亞及孟（太古）

北歐洲出口班：十月十八日勃姆（寶隆）　十月二十日海倫司（太古）

香港小呂宋班：十月十一日亞非利加（好時）

爪哇出口班：十月十一日南京（中國）　十九日披揀司（提督）　十月三十日約佛遜（提督）　十一月五日參笛生（花旗）　十一月十六日坎拿大（昌興）　十一月十日克里扶倫（太平洋）　中國（中國）　十月十九日雪姆洛（好時）　十月廿五日西奇色（渣華）　廿八日四沙拍卡（好時）　西孟那（渣華）

影印 守山閣叢書 預約

預約展期陰歷八月底截止欲購從速爲金山錢熙祚校刻共百十種外有珠塵別錄廿八種白紙影印百八十冊定價百四十元預約七十元先收卅五元郵費三元樣本函索郵票三分即寄

影印 津逮秘書 廉價預約

虞山毛子晉校刻十五集一百四十五種說部筆記野史詩話書畫題跋及經史子集無美不備用上等白紙精印汲古閣本字體精極無比全書約二萬頁定價一百六十元預約八十元先收四十元郵費三元六角三期出書第一期陰歷十一月底出版此書普及起見故定價預約最廉准預約陰歷八月底截止樣本函索即寄〇影印士禮居叢書出版與原書大小無二添印黃丕烈刻單行孤本二十三種四 [illegible]

博古齋書莊啓 [illegible]

西湖風景　西湖近志　西湖軼聞　西湖文獻 合編

西湖

△未遊西湖　可臥遊
△欲遊西湖　可指迷
△既遊西湖　可印證

編者　青浦吳靈園先生
封面　沈禹鐘先生題字
格式　精裝袖珍一厚冊
頁數　三百餘頁
內容　(一)插圖三十二幅 銅版紙綠色精印 (二)西湖總圖 西湖沿革 西湖大勢 西湖勝概 湖上勝蹟 湖中系 湖北系 湖西系 湖南系 湖東系 諸山勝蹟 北山路 南山路 江干 勝蹟遊覽須知 (三)古今名人湖上軼事 六十則 (四)古今名人遊記詩詞 百餘種
買價　業在付印特提千部趕于陽歷十月三日出版以便先覩目下定買減收六角（原價一元）外埠郵費另加七分遠省展期一月另有說明書奉贈
經售處　交通路　新民圖書館

光華眼鏡公司

自製最新式光學眼鏡價廉物美如蒙惠顧無任歡迎
總公司　開設英大馬路大慶里口
分公司　北京　漢口　香港　廣東
電話　中央六八九六號

老程一飛 論相六角
相
下午一時起寓英界勞合路長吉里底

振華註冊　油漆有限公司商標

本公司自設廠製造飛虎牌各色國貨油漆以來頗蒙各界暢銷且有應接不暇之勢故特擴充製造廠預備多出貨以應主顧而免缺貨之虞現推廣營業除各色油漆外並製上白鉛粉及各種生熟油紅丹鉛粉等均極價廉物美君欲購者請向本公司發行所接洽可也 發行所天津路一〇三號 電話(北)一六六 製造廠小沙渡

農商部註冊　國貨展覽會特等獎

中國精益眼鏡公司

銀牌　菲濱物品研究會特獎金牌
謹防假冒

總公司　上海英大馬路泥城橋東
分公司　北京　天津　濟南　漢口　長沙　香港　廣東　杭州　南京

本公司為中國首創驗明自製各種科學鏡片之第一家自出品以來頗承各界歡口稱美即西洋各國光學專家亦稱為我國獨一無二之新製品 蓋非特驗目配光運機磨片量面裝架種種專門技術為惠顧諸君所目覩即自製金銀各式鏡架亦無不精益求精力求新異固不敢以不對光之鏡片損人目光亦妥以不真實之偽貨自損名譽茲將本公司諸特色再佈露於下(一)電光驗目室及磨片各機坊可領客參觀(二)本公司係以最新發明之美國畢業光學專家所組織故不論各光片凡東西洋專家所遠近斜正散光能造者本公司無不照造照配(三)光片既係定製自與購辦現成貨不同既配光定貨後極遲至一星期亦必出貨(四)本公司所製中國真金架色用包換(五)本公司為便利購客起見特於自製金銀各架外添備西洋明線及夾金兩種亦能按照各人面部裝配 電話三十八百九十五號

大聯珠

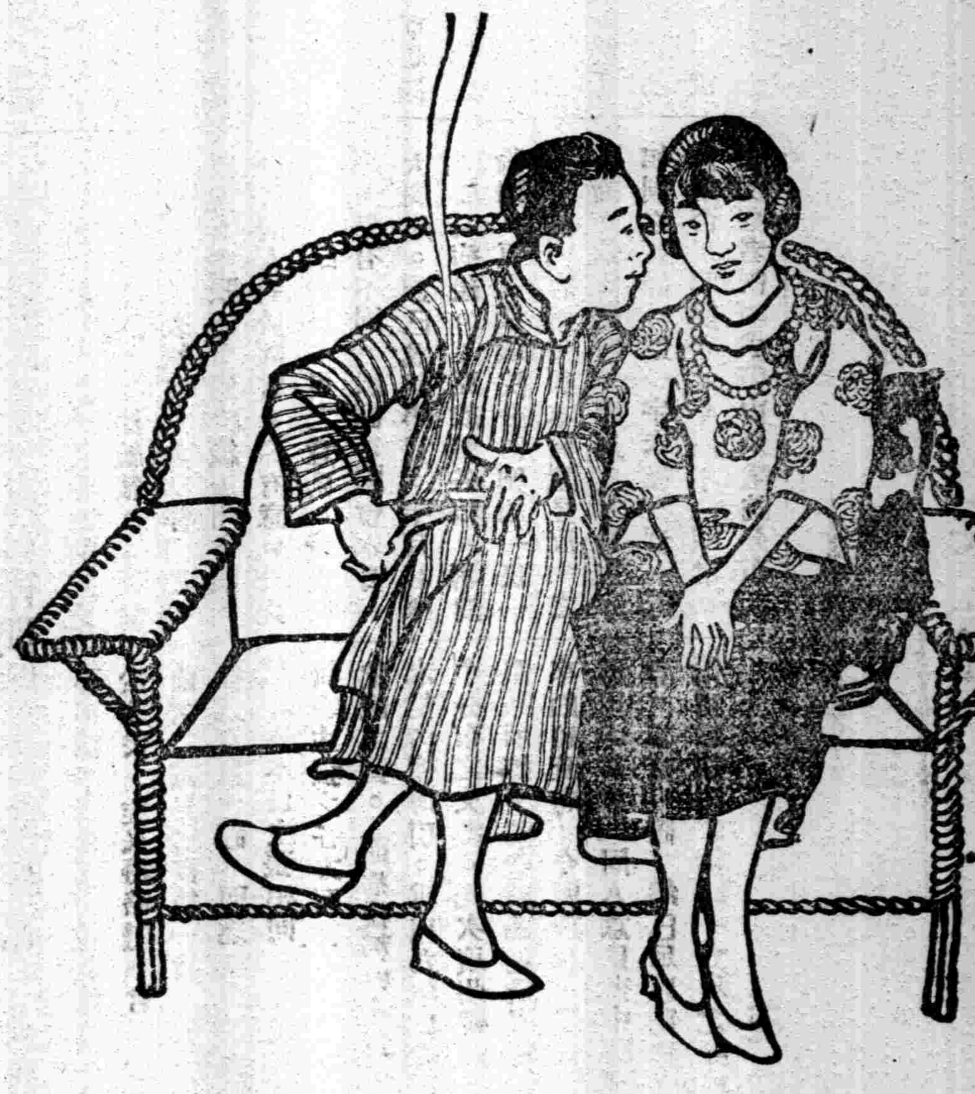

中國南洋兄弟烟草公司出品

此煙本質既佳
製法亦與眾異
緣是氣味香醇
遠出他煙之上
每罐內有珍飾
價值高下不齊
有時價倍於煙
得着亦是獵彩

這樣大的水災。 那牛頭山頂起來這大的白煙般的雲霧，雨一定還要落呢！』他說到這裏，搖了搖頭，從鼻子裏『哼！』的噴出一陣冷氣，垂下頭去，默默地唸着：

『倒運！早不稱，遲不稱，今年剛剛會多種。這幾畝晦氣的田，我費了多少的心血，耗了多少的工力，撥了多少的糞料；只望着有幾顆穀收，來年的小男小女好有飯吃，哪曉得有今朝的一天！』

他柔弱低微的歎聲裏，滿合着饑餓的恐懼。黃棕色的臉皮，打成深深的皺紋，兩粒無神的眼球，躲在白眉毛下底小孔裏；張開口來的小洞裏，終看不見一粒白齒，捲上袴腳，露出一雙細長的腿，上面的筋絡十分顯明。可知他是一個富有經歷的老農夫。

他眼巴巴地向塘下望去，知道自己的田裏，已滿了四尺多水，稻頭恰恰沒得透頂。他又恨又惱，他想：

『六月裏我們背上燒着太陽腿下沒着沸水，為的是秋天來收幾粒穀。哪曉得今年的秋……』

濛濛細雨，又濕濕他的粗布衣衫。他臨走時還希望明日，雇一隻小船，來撈幾粒穀回去；那樣，還可付些田主的租穀！

一九二二，九，二九。

通信

●玄廬答『伊』的通訊

十一年十月二日，玄廬從風中雨中岸上可行船的大水中看災回來，默默地坐在一間沒遮欄的監牢裏，設想一般將要斷食糧的男男女女，正在洪災中等死，連賑痛的氣力也沒有了的？怎樣『起來拯救』伊們？採什麼方法『努力』？究竟物質！—糧食！—不能無中生有的，一個淘淘的災世界，究竟有多少人口，還有多少糧食，誰也不知道；就食嗎，朝哪頭去？運糧嗎，運出的地方又該怎樣？分配嗎？毫無統計！千迴百轉，總想不出一個盡善的計劃！最痛快地設想，就此『這樣凶惡的人類社會下，索興淹死完了，却也省得許多事』，但我下不了這一個『割』字的辣手！或者說橫死豎死，不免一死，把一切糾纏都看破了，由意境別營一個偽樂的極樂世界；但我又迷不住這一個『脫』字！正在從沒法中間搜索救援的方法時，忽然接了力子先生一封信，信內附得有署名『伊』的一封信。這位『伊』的，是玄廬親承教的先生，伊教導玄廬，就是『割忍』兩個字。

玄廬女友中得兩師，一個教玄廬『解脫』，一個教玄廬『割忍』，而玄廬對於一切有情的人類，解脫既不能，割棄又不忍，所以纔有這封回信。

伊！

我十個月來醒時夢中所繫念而拋不掉的你，我到一個地方似乎有很像你就是你的一個你，我常常從睡夢中起來尋找的你，我在疾病、憤怒、苦悶中求得一個伴侶的你；你今天有了消息了，我當最猛烈的刺激中得到無限的快慰！

你拿了我當座右銘口頭常念着的『創飯永弗窮，除死無大難』兩句話作最後的標準，鼓起勇氣，把十二年來思思想想的歷史割斷了，這樣犧牲心和冒險能力，除却我也發展不了你，除却你也沒有這樣快的發展，你可算是我第一個私淑弟子了！—可是你倒是我底教師吧！因為我却沒有這樣『忍』！ 我又嘗說，『我們從第三階級跳出去爲第四階級做解放事業，到成功時，要準備第四階級嘲笑我們底歷史，并且要很忠實的會退出指揮的地位，這纔可以主張革命』。究竟財產權底看穿，是要有智慧的所能夠，而斬斷男女間的歷史，到要加十倍的勇氣吧！ 我嘗過這一關時，什麼雄心，自己都咽下去了，什麼辣手，自己先斫斷了，只求得我所主張的是人類的人類的目的達到時，便是我所獲得的報酬。 可是我總放心不下呵！

我所放心不下的，正爲淘淘的世界中，何處不張着你們的羅網，如今你有了消息了，雖說『沒甚好消息報我』，料必不是羅網，你真個能夠自己解放自己的，即使你受了別種衝動，也要算我幾年來的筆舌不虛。

信裏有些話，或者不是你底意思吧！ 我從信封上面『上海』兩個字，可以斷定是你親筆的，我就當你的信讀罷！

奇怪！『我心中兩個影子』，都在江蘇省境，所以我常常怕到上海來，所以從你去後竟沒有到過上海，而天天望着鳳凰山背後的碧天，不覺泫然下淚！

只是口口，我雖沒有和伊發生關係，却認爲事實上的良侶，伊偏要拋撇了社會事業，鑽到不可思議的佛裏去，使得我知道了伊底住所，也不願意和我所反對的一切宗教裏的人通信。但是一個人嘗十分枯寂鬱悶時，何嘗不會從生命底弱點上流出逃禪的一念，我亦不能自解，『寫經室對鳳凰山』這類詩句，便是這種時候所發；這原是一種迷信！—無奈我去尋迷，迷却不來招待我，所以終究變不了我那驕驟拔猖的氣質。 你說『消沉不是我應該做的生活』，又勸我『不要灰心』，我很感激你，請你放心，世間既有我在，總有一天領出一條人生底大路來。 可是開步走總得自己發腳！

零碎話太說多了，我要簡單說幾句男女間的話：凡是同在一支生命流上的男女，合，不必定有什麼名稱，只是接近的伴侶能了；分，一樣是應該相救的朋友。 如果不同在一支生命流上進行的，即使用種種法律、名義來束縛，施種種方法來刺激，也像提了碎瓶盛酒精似的。 設或因爲離合的不同，便發生或種仇視，危害的言動，圖自己底便利，把別人當一種物質的佔領，那就眞個像你信裏所說的『提畫眉籠』了。 鷹爪下面，沒有活命的小鳥，我是不是鷹，我自己無從認識，我却要養成一切自承爲小鳥的都能夠脫空直上和暢逍遙！

我信弱者不終於弱者，我希望無數的弱者不妨首先學你『割忍』這兩個字！

伊！ 你是我同生命流上的好友，希望你長是進步！ 希望你機會好！ 希望你事事如意！

再談罷！ 請！

玄廬 十一年十月二日晨寫。

隨感錄

△英雄與羣衆　俄羅斯有列寧，土耳其有基瑪爾，印度有甘地；此三個人，事業雖有不同，精神並無二致。 而且我相信，此三人易地以處，其不同者亦必仍底於同而止。 一時的成敗，是不足以論英雄的。

就我個人底意見，今日世界有眞英雄四人，而我國實有其一。 列寧、基瑪爾、甘地，我已一一列舉了；若我國底眞英雄是誰？讀者當自明白。

我國連年內亂，到了現在，時局仍無解決的迹兆，悲觀着或疑及我國今日即有豪傑也難興世界底英雄相頡頏；但四千餘年的專制古國，一旦改建共和，其紛擾自不能免，而在此紛擾中，獨有以如炬的眼光，時時審察世界形勢，就籌建設大計，更以不屈不撓的精神，排除一切艱險向前進行；這是何等的精神呵！

現代的英雄不再可以離開群衆而自爲了，群衆也不能專讓一二英雄去作戰了，一國底命運就在英雄與羣衆底關係上決定了。 力子

外國語部招收校外生　平民女學校

男女兼收

已開始	世界語	英語	日語	俄語	法語	德語
	每星期日下午一至三時	每日下午二時至三時	每日下午四時至五時	每日下午四時至五時	每日晚七至八時	每晚八至九時
	(每年二元)	(每月一元)	(每月一元)	(每月二元)	(每月一元)	(每月三元)

其餘各組均於十月十一日開始（滿五人開班）

報名雙十節截止

地址 成都路霞飛路 [illegible] 二三六號 電車均可達

世界語夜學及星期班簡則

（一）時間（甲）夜學 星期一三五晚八時至九時。（乙）星期班 星期日上午九時至十一時。

（二）程度不拘男女年齡。隨時均可插班。

（三）不收學費。每人每月祇收雜費一元。若有志求學。無力繳費。經本社認可者。免。

（附言）世界語文法簡明。學習甚易。[illegible]

社址在北四川路 [illegible] 上海世界語學會啓

心靈雜誌

本雜誌係將世間一切怪誕神奇之事實加以科學的研究。凡千里眼、關亡、神憑、鬼憑、狐憑、還魂、催眠……現象無不網包在內。凡欲研究催眠學神怪學者購讀本雜誌定可滿足其解決之要求也。年出二冊。每冊連郵費五角。

中國心靈研究會啓　上海北四川路大德里對面二號洋房

嚮導週報第四期出版目錄如下

中德俄三國聯盟與國際帝國主義及陳炯明之反動（和森）
孫吳可在什麼基礎上聯合呢（和森）
介紹一篇國民革命的綱領（君宇）
日本帝國主義與張作霖（[illegible]）
外交團勸告裁兵（振宇）
[illegible]（只眼）
[illegible]中東路（只眼）
讀獨秀君造國論的疑問（思順）

代售處 [illegible]

覺悟

民國日報 第四張

中華民國十一年十月六日 星期五

專載

●介紹一篇國民革命的綱領

君宇 素默

（轉錄嚮導第四期）

為了羣衆利益而革命——非為了革命來找羣衆

我們現在要介紹的，即印度國民革命的綱領，印度運動的大畧近況已在本報第二期講過。

我們知道，印度運動已到了一個不是空泛的計劃可領導的時期，同時國民會議中心人物成了明顯的反對革命，革命的羣衆漸漸離開了他們；現下需要的是革命領袖的發展和一個革命的綱領的採取了。

革命的綱領嗎？——國民會議新發生的左翼會議提議過一個。但他們提議的並沒比中地綱領！—建設的綱領—多了革命性質，不過是措辭稍較激烈罷了；因為他們也沒有按照了羣衆實際的需要，感發不起羣衆親切的了解和不可搖當的力量。印度運動當然也不是這樣一些不接觸羣衆的人物和計劃可以領導的。

現下唯一有希望可領導印度革命的是新分子的發展。這些新分子中的社會主義者，已提議了『全印度中央革命委員會』的綱領，雖然他還不過是個草案，但他是親切於羣衆實際利益的；他一定會為革命的羣衆所採取，且一致環繞着他新進，推翻了不列顛帝國主義的統治，成功一個印度勞苦民衆的共和國。 我們要介紹的就是這個綱領了。

緒言：印度底自由

達到印度人民自由的第一步，就是推翻外國的統治。但是印度人民底眞正自由決非祇是建設一個獨立的政府所能得到的。政治獨立之所以先要獲得，因為羣衆底經濟和社會的解放的事業可以進行無礙。就是印度底政治解放亦不能達到，除非是全部或至少多數人民在這奮鬥中很勇往的從事活動。為了要使羣衆有對於這樣自由的奮鬥有親切的了解，全印度中央革命委員會採取下列各項，作為彼綱領底重要原則，其目的在統一切印度人民宗教信仰的社會，在推翻外國勢力後，造成一種『一個社會不能剝削他個社會』的情況。

第一節 政治方面

（1）民族獨立：『民族自由』這種抽象的名詞，對於印度人民羣衆不能有什麼意義。『祖國神聖』等這些感情的宣傳已缺乏鼓勵無智識及被壓迫的羣衆底愛國精神的力量。在過去的五十年中，民族運動祇限於受教育的資產階級的極狹範圍中。但是到了近來，向來從不做聲的羣衆也成為倔强不馴了，已表現勇猛的和發展不已的活動了。這種覺悟的原因就是那不堪忍受的經濟狀況。

（一）全印中央革命委員會承認日進不已的羣衆活動在自由解放運動中之真實力量，提議依照經濟的和社會的自由底原則，先組織城市的無產階級，次及於貧農的羣衆。既有適當的組織，再給以有力的政治指導，這種集中的羣衆勢力是要推翻了外國帝國主義的統治。

（二）雖然明了最强有力的軍器是羣衆運動，全印度中央革命委員會也不忽視他種可為政治獨立盡力的份子底存在。所以，彼從事於聯合各種同意推翻外國帝國主義宰制的革命份子。但是溫和派，或國民志愿派，不是想普遍的剝削羣衆，就是想代有現在英國統治者底地位。照他們那樣篤信現在政府制度，倘若一旦政權落在他們手裏，他們決不能改善羣衆底經濟狀況。

（2）政府基礎建於勞農議會之上：因為要防止獨立印度底政權落在為自利和圖徼幸的領袖底手握之中，全印度中央革命委員會在大多數人民——就是無智識和不識字的勞動羣衆——底意志完全發表之前，將行使革命事政。全印度中央革命委員會將築基於革命的軍隊和組織議會與工會的勞農群衆之上。

（一）印度聯邦共和國將照羣衆底意志和現存的實際狀況而組成。政治的民治主義在歐美已證明是一種失敗，在這種制度之下，普通選舉，代議政府，人民意志等等，多不過是謊話而已。在事實上屬於勞動階級之人民——全體底百分之九十——是被管束在全國經濟生命的少數人們所剝削之下。羣衆底眞正解放的達到，祇有是成功一種將政權握在社會生產份子——即勞動者——手中的新制度。

（二）一切國內的統治首長要連同英國的統治併推翻，並且一切朝代統治須永遠廢除。

第二節 經濟方面

（3）土地給與勞動者：（一）屬於Zamindars, Talukdars, Sardors Jagirdars和其他貴族或諸侯的財產和領有田地，收歸國有，分配給耕種田地的人們。這種分配由鄉村議會執行而受革命政府底監督。

（二）因為要給農民知道公有地底利益，公有農事機器須給小農應用。這些機器由國家供給而為公有財產。

（4）收用財富：（一）一切私有財產為公共利益使用者充公。

（二）鐵路、電報、水利、鑛山等公衆利益均歸國有——由勞工議會管理，無利經營。

（三）各種大的產業設立勞工管理。工會須管理生產，分配，主要社會底需品底交換，并須對於這些負責。

（四）廢止一切間接的稅，而實行高度的累進率所得稅。

第三節 社會方面

（5）改善勞動生活狀況：（一）國家社會給養所；養老費；疾病保險；兒童利益金；產母保護；失業補助費。

（二）實行一日八小時，一星期六日的工作；以增高勞動階級生活程度為目的，制定最小限度的工資。

（三）婦女底地位：社會上和經濟上完全解放，並有相等的政治權利。

（四）廢除一切社會特權。

第四節 教育，文化及宗教

（6）教育：（一）自中等學校以下施行免費和强迫教育；一切階級的教育機關須廢除。

（二）完全文化獨立。

（三）宗教和信仰自由；宗教須與國民政治生活明白分開。

第五節 武裝和國際的關係

（7）武裝羣衆：（一）在外力推翻後，羣衆仍須保持武裝，以保衛革命和鎭壓反革命。無常備軍。如保衛革命需要時，可設立海軍。

（二）承認各民族有完全政治上的獨立權。

不與任何帝國主義列強締結祕密或公開的條約，與各革命的無產階級共和國家——例如俄羅斯——成立經濟上的合作。

我們介紹這個綱領有兩點意思。

第一，要將革命的意義更顯亮的擺在我們面前。革命的造因全在於客觀的環境；有了一個階級受壓迫或是幾個階級併受壓迫的事實，這種環境就決定要發生革命了；反之，若沒有階級壓迫的事實，便不會有發生革命的事實。革命是壓迫環境的必然結果，是階級對階級的羣衆行動。沒有客觀的革命造因，想以主觀的方式來造成革命，是不可能；但既有客觀的革命造因存在，想以方法來消滅革命的動力，也是不可能。不論他實現的進程是怎樣，一種壓迫多數的環境就是形成革命的本身，且決定革命是定要實現了。

在另一方面，革命是需要有革命的組織；他是需要有領導羣衆實際勢力的先鋒軍。但這種領導，不是主觀的號召和空泛的計劃可做到的；是要接觸了羣衆革命的動因，親切的站在他們利益奮鬬的前面。空泛而不革命的甘地自然要落伍了；左翼不接觸羣衆革命動因的號召也召集不動羣衆勢力；現在印度革命須要一個親切於羣衆利益先鋒來領導了。——從這一點我們可看出一個革命的立腳是在什麼上頭了。

第二，供需要做國民革命的中國參考。在國際帝國主義和軍閥交相壓迫下的中國，是決定他急於要做國民革命，壓迫的程度且也決定他有廣大的客觀的革命羣衆了，他也有——雖然很弱小——奮鬥歷史的先鋒軍了。目下因為先鋒軍和這廣大的羣衆是隔離，所以還沒有喚起他們不可扼抑的援應，就是因為先鋒還沒有旗幟鮮明為了羣衆利益而奮鬬，引不起他們親切的了解和感發的緣故。在這種情形，國民黨宣告改組，從新估定他的綱領，我們不能不讚許這是很合實際需要的一件事情。新黨綱的採取自然要由羣衆的利益來決定。羣衆的利益是什麼，這又要由他不堪忍受的生活情形來決定了。拿中國來和印度比，除了印度底封建勢力已被資本主義破壞得遠不及中國的有勢，和中國農人還沒形成像印度農人那樣壯大的革命勢力之外，我們可說他倆實際情形很有相似的地方。印度和中國都是要和帝國主義戰鬬。印度勞苦羣衆在國民革命中所要求的，當然大部也是中國勞苦羣衆所要求的，所以我們感着中國國民革命的綱領有參考印度國民革命綱領的必要。

惟有親切於羣衆利益的革命黨，才不會在革命的羣衆前落伍！革命是要為了羣衆利益的呵！

評述

●倫理學與唯物史觀(廿二)

德國考茨基 Kautsky 著　董亦湘譯

第五章　馬克司派之倫理

一　唯物史觀之根據(續)

這種深遠學理，像他們這樣二大思想家，才能成功。但是在十八世紀，尚未有一切新科學產生，許多充分的新結果之時，則馬克司及昂格思亦不能有這種成功。反之，設使當康德及希佛師(Helvetius)時，科學的條件，已十分具備，則如他們底才能，亦能發見唯物的歷史觀。但使馬克司及昂格思不立於平民階級底見地上，又不為社會主義者，則雖在十九世紀底四十年中，無論其有如何的天才，無論新科學所已成的為何如，亦不能發見這種學理。這個學理，對於唯物的歷史觀所絕對的必要的，平民階級之見地，在此意味之中，唯物的歷史觀，即平民的哲學。其相對的意見，即為有產階級的哲學。

當反動時期，社會不能復有所發達，而進化底思想，勃焉以興；這種概念（進化思想），到後來只從事於說明以前的發達，說明過去的優美，且時時崇拜過去。如浪漫主義，法學底歷史派，及印度古語底研究，——如叔本華底研究佛教是其例——及十九世紀初年底古代研究，都有帶着反動的性質。所以如黑哲兒派底哲學，雖以進化思想，為其學說底中堅，但亦有帶着保守的意味。即黑哲兒底哲學，亦讚賞從前的發達，這種發達，是依上帝底意志，而發見其終極之點於專制君主之中。黑哲兒底進化哲學，既為一種反動的哲學，不能不為唯心論者的哲學。因為現在的現實，與反動的傾向，有極端的矛盾之處。

但到了資本家社會發達了起來，露骨地表襮其現實，唯心論者的進化思想，就成為不可能了。他有些總要為唯物論所代替。祗是據勞動階級的意見，才使社會的發達，變為唯物論的發達——換句話說，就是承認現在社會之發展，是依據自然規律而進行。

有產階級對於更進的社會進化底思想，不得不置之於不問，而擯棄各種進化哲學，這等進化哲學，非但研究過去底發達而理解之，且考察將來之新社會的傾向，及製造對現在社會鬬爭的武器，以產生這種新社會來。

至大革命後所發生的智識上的反動時代已經過去，以後有產階級又重新獲得其尊嚴及權威，排斥藝術上及哲學上的尚古的浪漫主義，而極力提倡唯物主義，但他們尚遠不及唯物的歷史觀。

唯物的歷史觀，在時代之情勢上，及其情勢之性質上，均根深蒂固，彼只能成為勞動階級底哲學，彼甚至在有產階級的勢力範圍之內，受科學底排斥，且甚至唯物哲學史底社會主義的著作者倫其(Albert Lange)，亦只以經濟學者稱馬克司，而不稱他為哲學者。

進化思想，對於自然科學是承認的，對於某種精神科學，是有效的，但對於有產階級的學問，則仍如死物。有產階級底哲學，尚不能出黑哲兒哲學之上。他們底唯物論，純然是自然哲學，關於社會之學說，則沒有一點表示。當這種狹隘的唯物論，與他們不相適宜的時候，他們就回到舊時康德底哲學，且修正為科學所排斥的種種缺點，然對於以前的倫理學說，仍沒有解說，這種倫理學說，為當時反對唯物論的社會進化學說底壁壘。

在經濟科學中，有產階級，彷徨於下面二種歷史觀間，一為承認社會之進化，而否認其發達之必然律，一為承認社會之必然律，而否拒社會的發達，且確信彼能夠於原人底心理中去發見近世社會底經濟現象。對於這種概念，更加之以自然學（自然科學），這種自然科學，要以社會底規律，歸納於生物學底規律，即歸納於動物植物底規律，其實即主張否拒社會的發達。

有產階級，既入於保守一派，則社會發達之唯物論，只能從勞動階級的見地說明出來。

新唯物論（Dialectical Materialism），確是屬於彼自己的一種唯物論，與自然科學的唯物論，大不相同。有許多人要避去一般人底誤會，以別的文字來代替「唯物論」。

然馬克司及昂格思則堅持此「唯物論」一語，與他們不肯改稱「共產黨宣言」(Manifesto of the Communists)為「社會黨宣言」(Manisfesto of the Socielists)，有同樣的理由。「社會主義」一語，在現在包含着許多東西，有幾種如什麼基督教社會主義，及什麼國家社會主義，簡直是沒有價值；「共產主義」一語則不然，彼是真確地明顯地描寫勞動階級底目的，為自己解放運動起見而行革命戰爭。

「新唯物論」倘稱彼為「一元論」，或「批評哲學」，或「現實哲學」，則彼表示反抗有產階級的世界之意義失了。而「唯物論」則自從基督教占有勝利以後，即為彰明較著的反抗管理權的戰鬥哲學。所以彼是極力詆毀有產階級，因為如此，我們平民哲學底從者，有十分充足的理由，去堅持這個唯物論底名稱。從這種哲學所發生的倫理觀，可以算是唯物論的倫理。

中等學校及高小學校適用教本

最新出版　高語罕編　國文作法　定價八角

[illegible]

再版　高語罕編　白話書信（八角）

四版　胡適　短篇小說（三角）

再版　孫俍工編　中國語法講義（三角半）

上海亞東圖書館發行　(46)

王祺書畫潤例

[illegible]

文藝

●屠格涅夫散文詩集(續)

徐蔚南譯

十三、布施

大都市的近邊，沿着一條廣闊的大道，走着一個生病的老人。

他蹣跚着走；他衰頹的腿兒，停了一會，搬了一會，躓了一會，苦痛地衰弱地搬動，有如這條腿兒已不屬於他了；襤褸的衣衫裹了他底身體，他禿着的頭下垂至胸口……他是完全衰頹了的人。

他在路邊的一塊石子上坐了下來。曲着身體兩臂靠在膝上，把兩手遮隱了他底臉，點點的淚珠從多節的手指間滴在灰色的乾燥的塵埃上。

他想起了……

想起了他以前也是強健的富裕的。又想起了他如何蹧蹋了他底身體，如何為他朋友，敵人浪費了他底財產……現在他連一片麪包皮都沒有了，一切的人都棄絕了他，他底朋友棄絕他比他底敵人還早……定要他討飯嗎？他心裏滿的是苦痛和羞恥。

淚珠兒仍點點滴下，滴在灰色的塵埃上。

忽地裏他聽見有人喚他底名氏；他仰起了他衰弱的頭，瞧見一個陌生的人站在他底面前。

一個平靜正直的臉兒但並不嚴厲；眼兒甚清麗而非光芒四射令人畏懼，每一凝視，直透心內，但並非冷談無情。

「你用完了你所有的財產。」平靜的口音說……「但你不後悔你所做的好事嗎？」

「這個我並不後悔。」老人嘆氣回答他；「但是我現在要死了。」

「如果在你面前沒有乞丐來伸手求乞。」那不認識的人繼續着說，「將無人證明你底仁慈了罷；你也不能做你底好事了罷。」

老人默然不答，却沉思起來了。

「可憐的人，你現在也不要傲慢了。」那不認識的再開始說。「你去，伸出手去；你也去給別個善人們一個機會以證明他們底行為是善的。」

老人吃了一驚，仰起了他底眼睛……但是這不認識的人已經不見了。遠地裏見一個人沿着走來。

老人走近，伸上手去。那人却板着面孔轉身走了。後來又有一個人走過了，他給這老人一些布施。

於是老人把人家給他的銅子買了麪包，乞得來的食物他看來好甘美呀，他心裏毫無羞辱，反而來了平和快活，有如神祇祝福他的一般了。

五月，一八七八

詩歌

●流雲

伍開榜

(一)

宇宙如果終究要破滅的，
我便一腳踢破了牠罷！
果然一朝踢破了，
那才有真我！
那才有真正的自我！

(二)

我要站在山的高頂，
把火種燃起來！
在火光熊熊之中，
我更笑着，哭着，罵着，舞着。

(三)

飲不乾的苦惱之杯，
請你停留了罷！
弱的心田，
怎禁得這般擺弄？
請了！請了！

(四)

那里有什麼煩悶呀？
當我獨步蕭蕭的時候，
望不到愛人的背影，
煩悶便鮮明地擺在我眼前了。

(五)

秋風吹進簾幕，
帶來愛人輕柔的笑語：
『密斯伍！』

(六)

跌在沉思中的我，
胸前頓放出一線的光明！

(七)

軋軋的機杼聲，
大概是驚觸者不平罷！
底事促織，
還一聲一遍地催遞伊呢？

(八)

何處幽咽的琴聲，
在這樣更闌人靜的夜裏，
怕不吹斷長思者的心腸？

(九)

樹枝究竟敵不住風聲啊！
颼颼一過，
便都低下頭了！

(十)

煩悶的青年呀！
你們只要肯低頭於站在你心上的人，
便什麼都快樂了！

D，君啊！
我告訴你，
當我們見面的時候，
我何等地歡促不安！
當我們交談的時候，
我何等地彷徨無措！
……
愛情便是苦痛呀！

(十一)

臨流對影，
影是我底倒身？
我是影底倒身？
在我則以影爲倒身！
在影則以我爲倒身！

(十二)

最會迷迎的，
怕沒有人否定不算鏡中之倩影罷！
我笑亦笑！
我愁亦愁！

小說

●今年的秋

張春浩

『剛纔聽得說第一次大水退盡，我想這或者們還不至絕命呢，看看，大水退了，淹沒在泥中的稻，也漸漸地堅起來了：不料七天的大雨，把重活轉來的稻，又淹沒在水底了！』元炳冷冷地說了這幾句，他站在塘墩上，向四面望了一週，他接着又說：『唉！我種了四十多年的田，從沒有碰到過

(未完)